

# **Raport privind evaluarea activității didactice de către studenți**

**Facultatea de Construcții**

**Anul universitar 2019 – 2020**

**Octombrie 2020**

## Cuprins

1. Cadrul general.....	3
2. Prezentarea rezultatelor evaluării .....	3
3. Comentarii în format liber .....	5
4. Prezentarea rezultatelor evaluării .....	5
– Inginerie Civilă – trunchi comun, sem. I .....	5
– Inginerie Civilă – trunchi comun, sem. II.....	6
– Construcții Civile Industriale și Agricole, sem. I .....	7
– Construcții Civile Industriale și Agricole, sem. II.....	8
– Căi Ferate Drumuri și Poduri, sem. I.....	8
– Căi Ferate Drumuri și Poduri, sem. II.....	9
– Amenajări și Construcții Hidrotehnice, sem. I .....	10
– Amenajări și Construcții Hidrotehnice, sem. II .....	11
– Inginerie Urbană și Dezvoltare Regională, sem. I.....	11
– Inginerie Urbană și Dezvoltare Regională, sem. II.....	12
– CCIA – Engleză, sem. I.....	13
– CCIA – Engleză, sem. II.....	14
– Măsurători Terestre și Cadastru, sem. I.....	14
– Măsurători Terestre și Cadastru, sem. II.....	15
– Inginerie și Management în Construcții, sem. I.....	16
– Inginerie și Management în Construcții, sem. II .....	17
– CCIA – Baia Mare, sem. I .....	17
– CCIA – Baia Mare, sem. II.....	18
– Master Construcții Durabile din Beton, sem. I .....	19
– Master Construcții Durabile din Beton, sem. II.....	20
– Master Clădiri Verzi, sem. I .....	20
– Master Clădiri Verzi, sem. II .....	20
– Master Inginerie Geotehnică, sem. I.....	21
– Master Inginerie Geotehnică, sem. II .....	21
– Master Ingineria Infrastructurii Transporturilor, sem. I .....	22
– Master Ingineria Infrastructurii Transporturilor, sem. II.....	23
– Master Inginerie Structurală, sem. I .....	23
– Master Inginerie Structurală, sem. II .....	24
– Proiectarea Avansată a Structurilor din Lemn și Metal, sem. I și II.....	25
– Managementul Proiectelor și Evaluarea Proprietății, sem. I .....	25
– Managementul Proiectelor și Evaluarea Proprietății, sem. II .....	25
– Ingineria Tehnologiilor Speciale, sem. I.....	26
5. Concluzii și recomandări .....	26

## 1. Cadrul general

În Facultatea de Construcții, evaluarea cadrelor didactice de către studenți s-a desfășurat în conformitate cu "Metodologia de evaluare a activității didactice de către studenți", aprobată prin HSU nr. 728/23.02.2017, cu modificările aprobate de Senatul Universității Tehnice din Cluj-Napoca, prin HSU nr. 1204/04.06.2020.

Procesul de evaluare a cadrelor didactice de către studenți s-a desfășurat, în perioada 24 februarie - 15 martie 2020, pentru activitatea din semestrul I, respectiv în perioada 2 iunie – 26 iulie 2020, pentru activitatea din semestrul II, timp în care sistemul de evaluare online (evaluare.utcluj.ro) a fost deschis tuturor studenților pentru completarea chestionarelor. Evaluarea a vizat activitatea cadrelor didactice în semestrul I și II al anului universitar 2020-2021.

Evaluarea s-a efectuat în mod complet anonim. Accesul la sistemul de evaluare online a fost asigurat prin intermediul codurilor de acces, generate în mod aleatoriu și distribuite studenților de către consilierii de an.

Conform Metodologiei, evaluarea a vizat toate cadrele didactice titulare sau asociate care au avut activități didactice de curs, seminar, laborator sau proiect la programele de studii din Facultatea de Construcții

Fiecare cadru didactic are acces la rezultatele evaluării proprii, inclusiv la comentariile în format liber, detaliate pe discipline de studiu, pentru analiză și măsuri de îmbunătățire a activității. Biroul Consiliului Facultății de Construcții analizează rezultatele evaluărilor și comentariile în format liber și acolo unde se impune ia măsuri pentru remedierea și îmbunătățirea situațiilor semnalate.

Raportul de față prezintă o analiză sintetică a rezultatelor evaluării la nivelul fiecărui program de studii din Facultatea de Construcții. Toate aspectele pozitive și negative rezultate din evaluarea de către studenți sunt analizate în detaliu la nivelul Biroului Consiliului Facultății și al fiecărui departament, pentru fiecare cadru didactic și se iau măsurile care se impun.

## 2. Prezentarea rezultatelor evaluării

Au fost evaluate cadrele didactice de la toate programe de studii din facultate. Numărul de studenți care au răspuns la chestionar și anii de studii sunt prezentate în Tabelul 1. Pentru unele specializări sau ani de studiu se observă că numărul de răspunsuri este foarte mic sau chiar nu sunt răspunsuri, fapt ce scade relevanța chestionarului. Pentru alte specializări sau programe numărul de răspunsuri este mare, preponderent fiind răspunsuri apreciative.

Tabelul 1. Numărul total de studenți care au participat la evaluare, pentru semestrul I și II 2019-2020

Programul de studiu/specializarea	Anul	Număr total de studenți la 01.01.2020	Număr total de răspunsuri la o anumită întrebare	
			Sem. I	Sem. II
<b>Licență</b>				
IC - trunchi comun CCIA, CFDP, ACH, IUDR	1	320	1284	1461
	2	332	585	1236
CCIA	3	108	176	723
	4	126	302	39
CFDP	3	71	206	431
	4	74	95	75

ACH	3	30	50	59
	4	33	41	0
IUDR	3	24	88	21
	4	49	57	0
CCIA – Engleză	1	34	133	96
	2	35	45	95
	3	27	39	139
	4	54	46	26
MTC	1	47	114	62
	2	41	93	127
	3	40	74	23
	4	56	22	0
IMC	1	38	168	247
	2	34	59	60
	3	29	0	108
	4	36	0	31
CCIA – Baia Mare	1	30	35	0
	2	28	0	0
	3	22	0	25
	4	21	0	7
<b>Master</b>				
CDB	1	39	29	24
	2	15	0	-
CV	1	34	0	46
	2	14	0	-
IG	1	23	0	40
	2	14	0	-
IIT	1	48	43	16
	2	29	0	-
IS	1	25	77	110
	2	10	0	-
PASLM	1	14	0	0
	2	22	0	-
MPEP	1	49	0	197
	2	40	0	-
ITS	2	8	0	-

În capitolele următoare sunt prezentate rezultatele pentru fiecare program, an de studiu și aspect chestionat, în procente din numărul total de răspunsuri la fiecare întrebare.

Pentru fiecare program de studii se prezintă o situație a numărului total de răspunsuri pentru toate cadrele didactice care au predat și toate aspectele chestionate, pentru fiecare an de studiu, împreună cu numărul mediu de răspunsuri pentru un cadru didactic. Acesta din urmă, corelat cu numărul total de studenți într-un an de studii poate fi considerat ca un indicator al relevanței răspunsurilor primite. Acolo unde centralizarea lipsește, nu s-a înregistrat nici un răspuns la chestionar, fapt îngrijorător care necesită a fi corectat în semestrele viitoare.

Semestrul II a fost marcat de debutul pandemiei Covid 19, fapt ce a influențat activitatea didactică și activitățile studenților. Ca atare evaluările studenților, precum și comentariile acestora au vizat pentru semestrul II activitățile online și specificul acestora.

Se remarcă numărul ridicat de răspunsuri ale studenților din anul I și II, fapt ce indică o schimbare de paradigmă în ceea ce privește evaluarea activității didactice de către studenți.

### 3. Comentarii în format liber

Comentariile în format liber sunt, probabil, cel mai important indicator al percepției studenților asupra calității procesului de învățământ în facultate. Studenții sunt încurajați să formuleze comentarii, tocmai pentru a avea o imagine cât mai bună asupra opiniei lor și pentru a putea lua măsuri acolo unde se impune. Fie că au fost pozitive sau negative, comentariile au fost analizate cu seriozitate pentru fiecare cadru didactic în parte.

Aspectele pozitive evidențiate în numeroase comentarii s-au referit în principal la:

- Modul de predare foarte bun și adecvat cunoștințelor premergătoare ale studenților, cu exemple relevante, care a condus la înțelegerea noțiunilor prezentate în curs sau la aplicații,
- Comunicarea bună cu studenții și o relație adecvată student-cadru didactic,
- Materiale didactice de calitate, bine organizate și cu conținut ușor de înțeles,
- Modul de evaluare corect și obiectiv,
- Adaptarea rapidă la sistemul online,

Aspectele negative menționate în comentarii s-au referit la:

- Relația cu studenții deficitară, o atitudine nepotrivită sau distantă,
- Modul de evaluare a cunoștințelor considerat ne-obiectiv în unele cazuri,
- Modul de predare de calitate scăzută, lipsa explicațiilor sau explicații insuficiente,
- Lipsa sau calitatea slabă a materialelor didactice,
- Transmiterea cu întârziere a materialelor didactice,
- Absența unor cadre didactice de la ore,
- Adaptarea greoaie la debutul pandemiei la predarea în mediul online.

Există de asemenea numeroase comentarii mixte, conținând pentru același cadru didactic, la aceleași ore, aprecieri pozitive din partea unor studenți și negative din partea altora, fapt ce face dificilă aprecierea acestora.

### 4. Prezentarea rezultatelor evaluării

#### Licență

##### – Inginerie Civilă – trunchi comun, sem. I

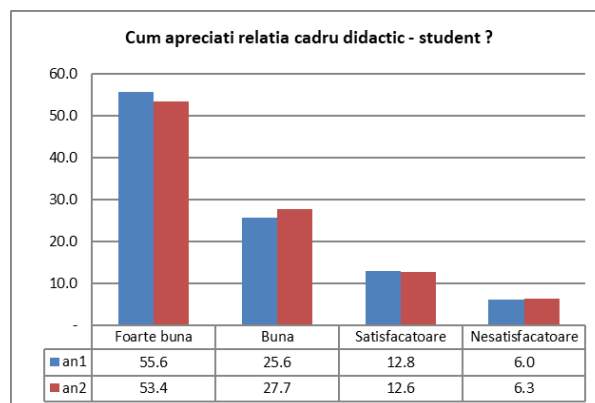
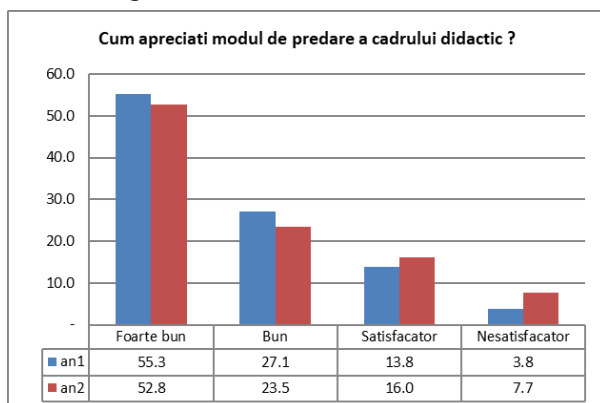

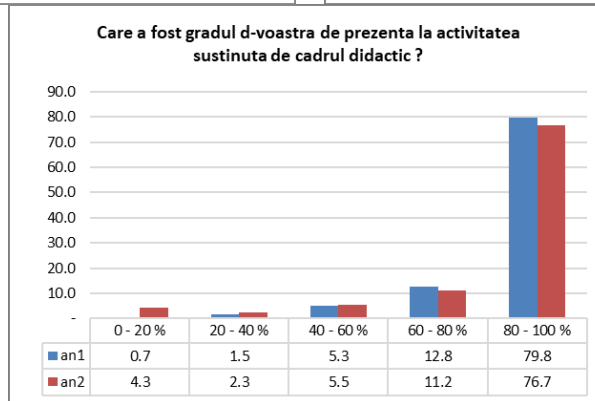
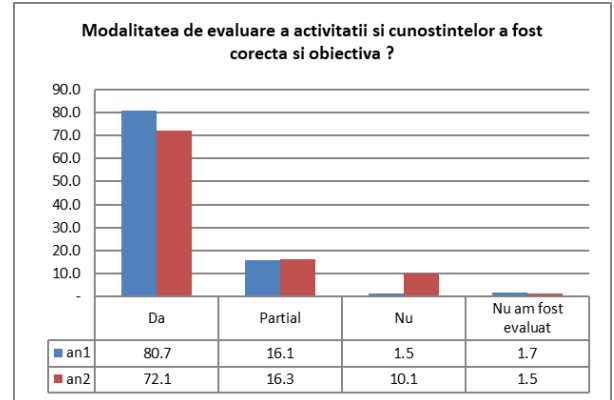
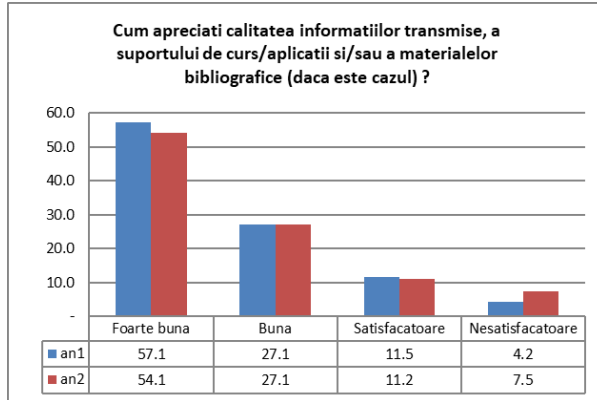

– Inginerie Civilă – trunchi comun, sem. II

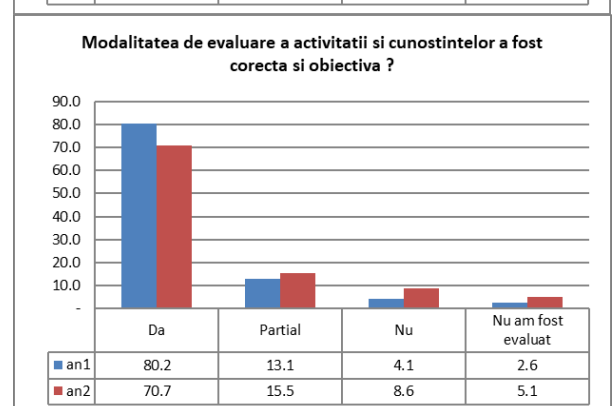
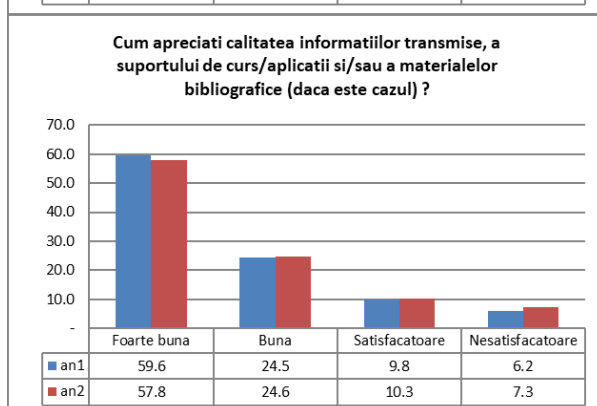
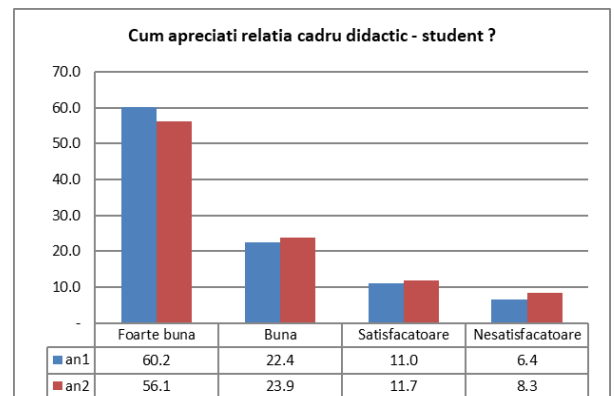
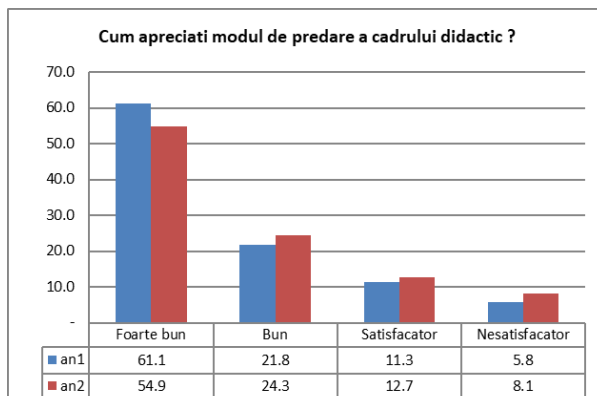

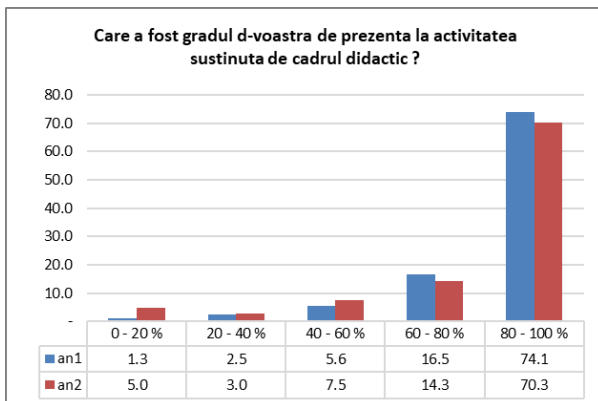

— Construcții Civile Industriale și Agricole, sem. I

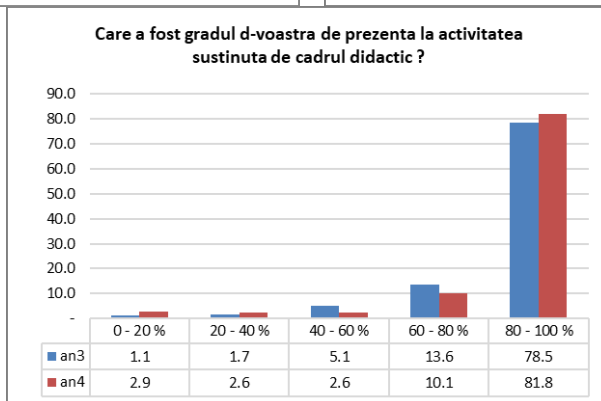
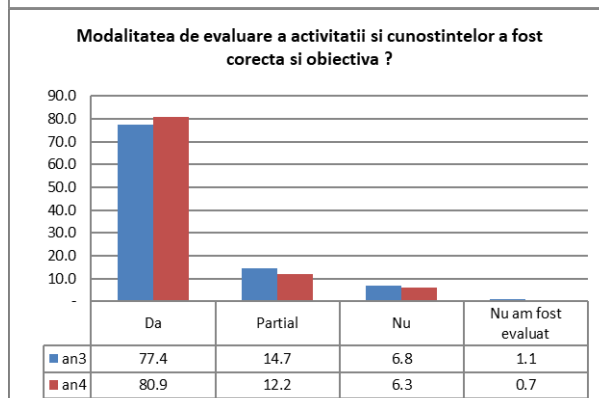
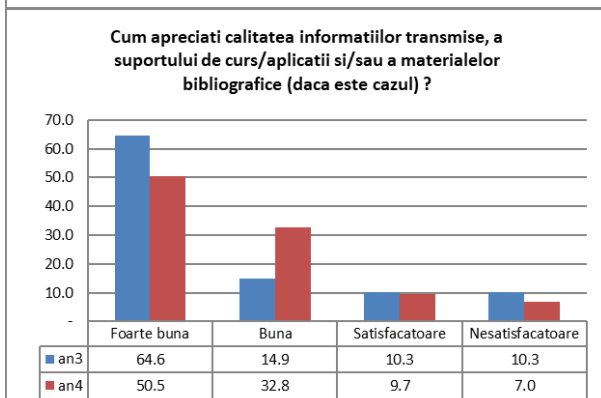
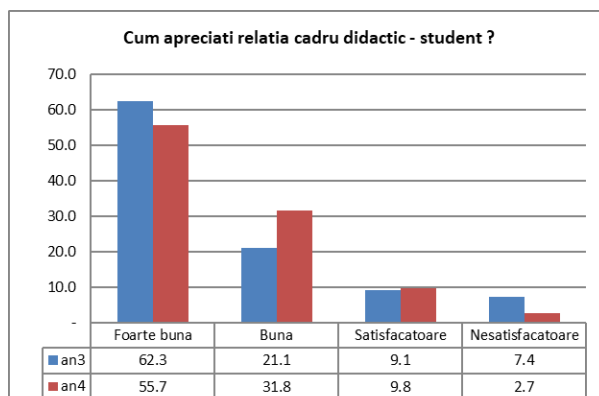
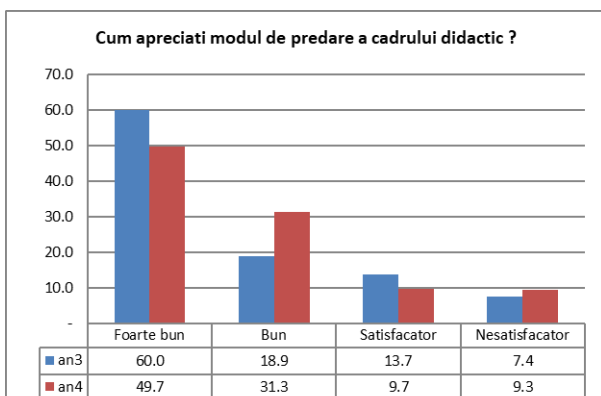

— Construcții Civile Industriale și Agricole, sem. II

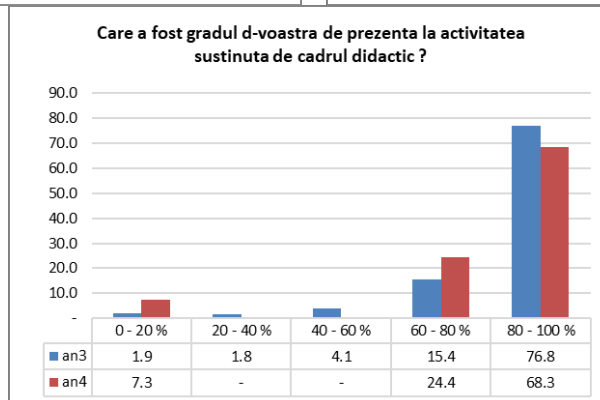
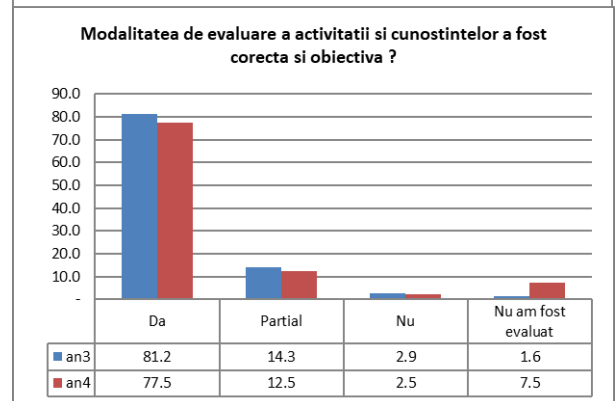
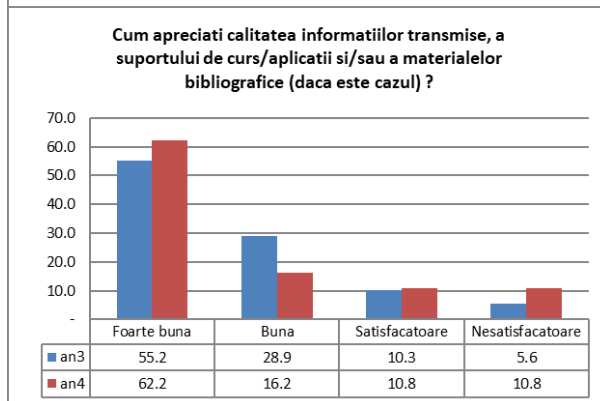
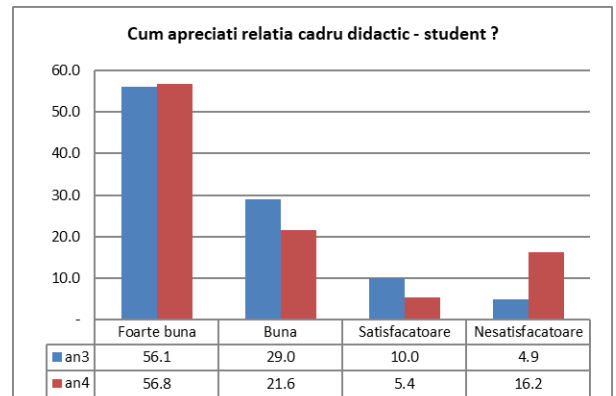
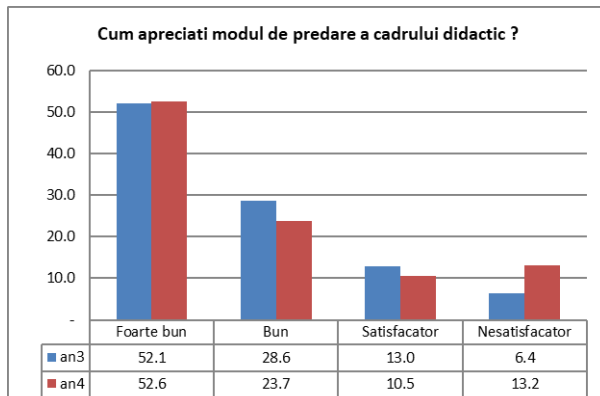

— Căi Ferate Drumuri și Poduri, sem. I

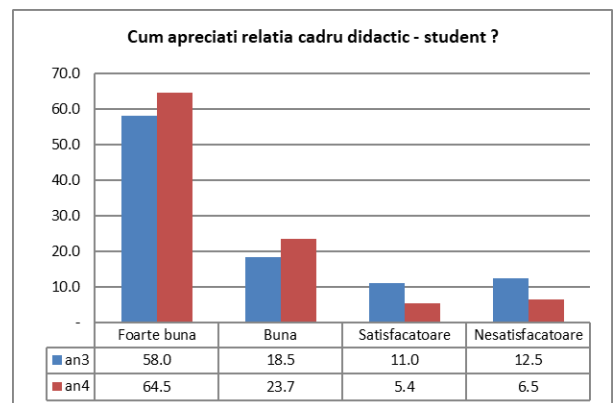
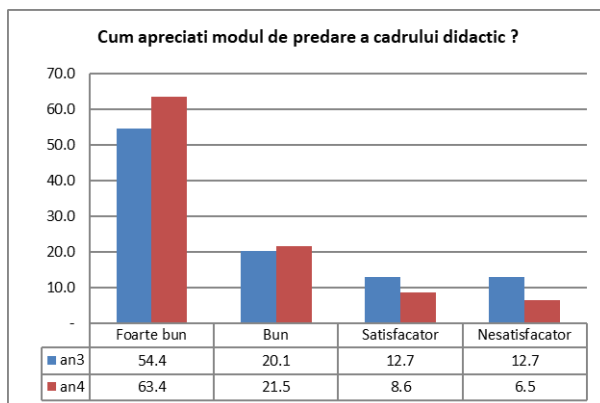



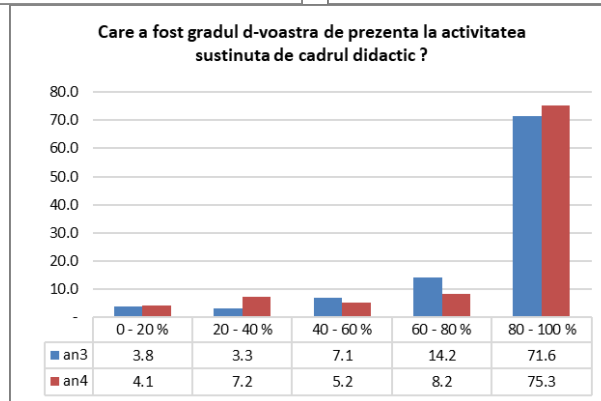
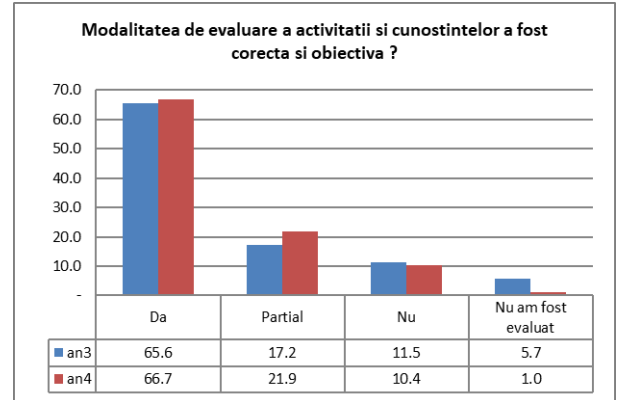
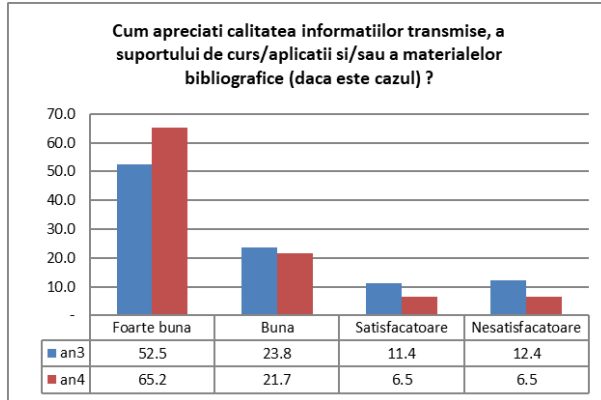

— Căi Ferate Drumuri și Poduri, sem. II

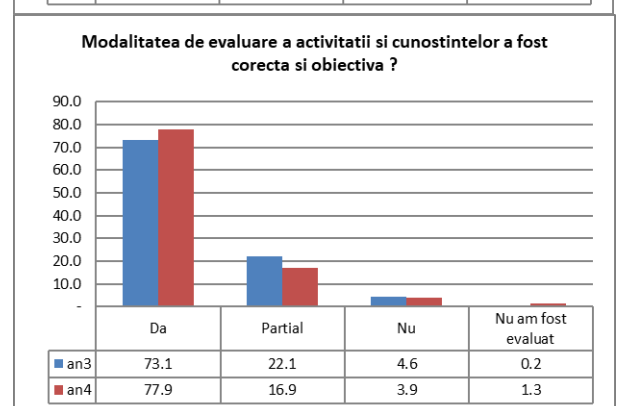
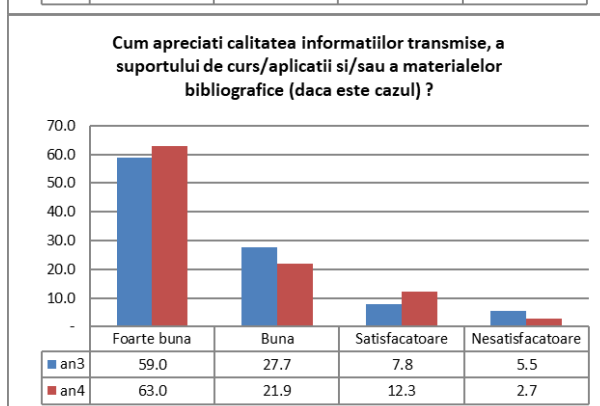
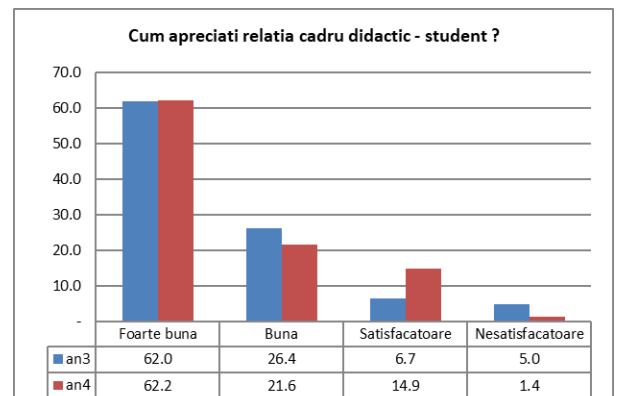
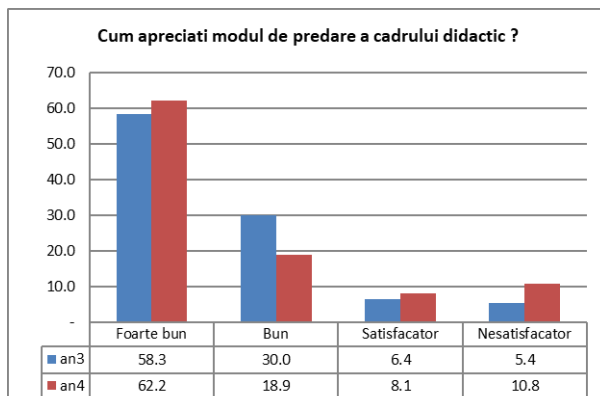

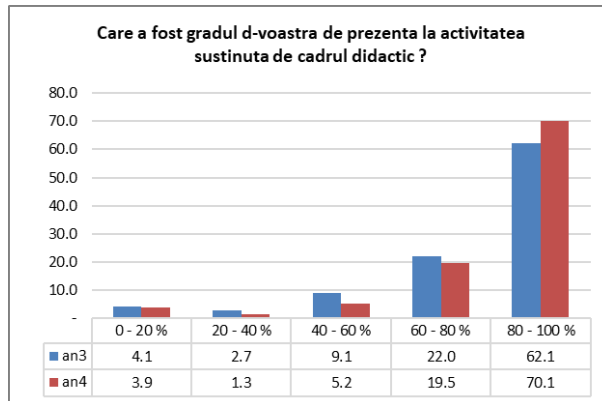

– Amenajări și Construcții Hidrotehnice, sem. I

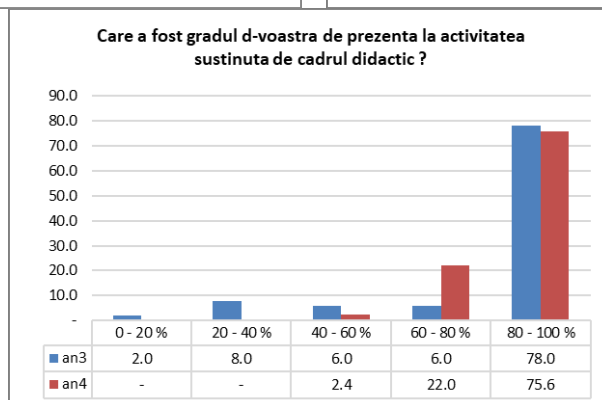
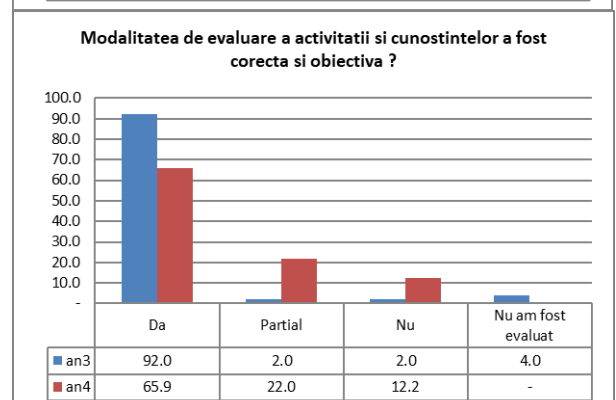
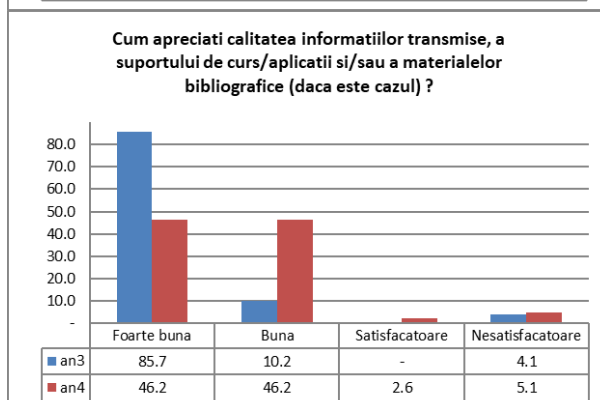
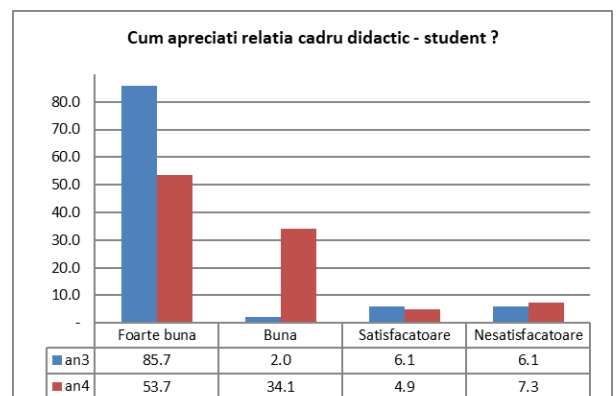
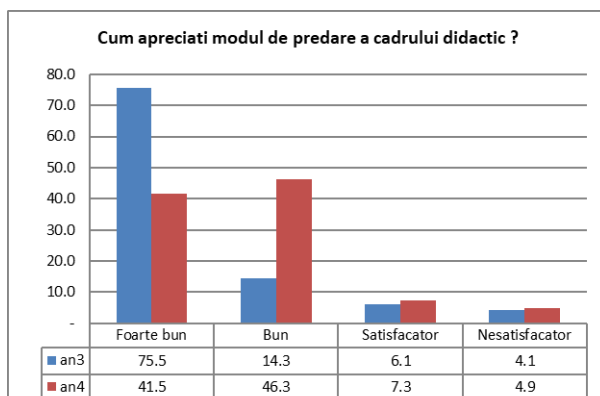

— Amenajări și Construcții Hidrotehnice, sem. II

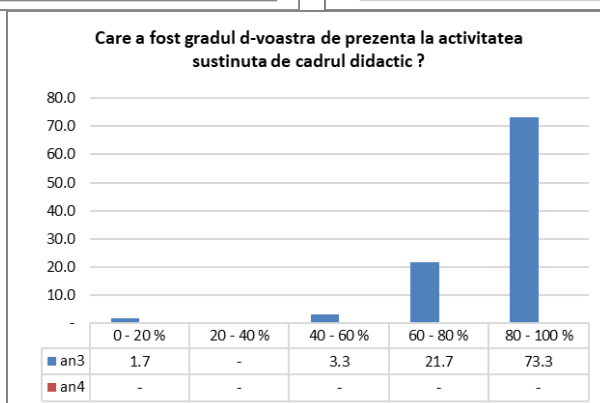
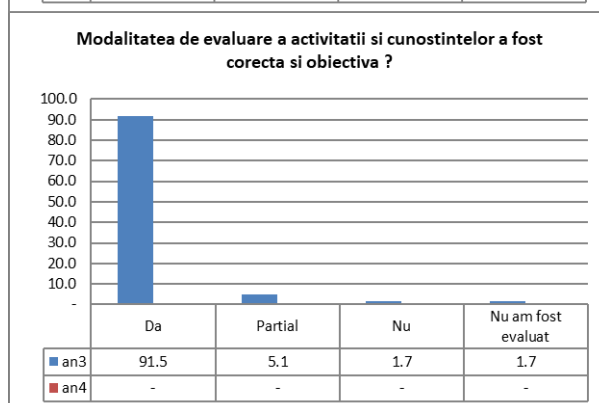
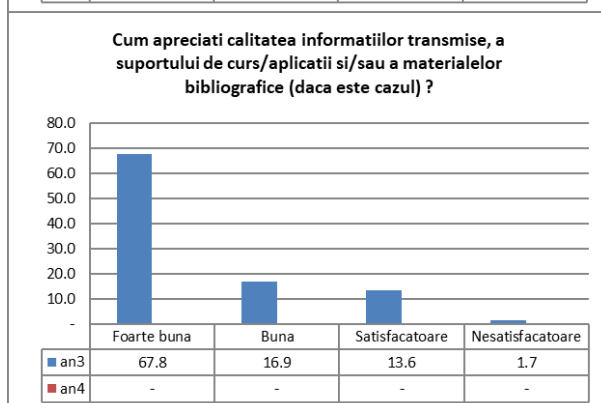
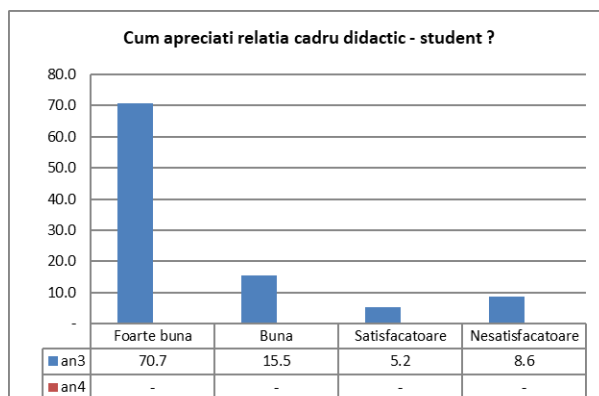
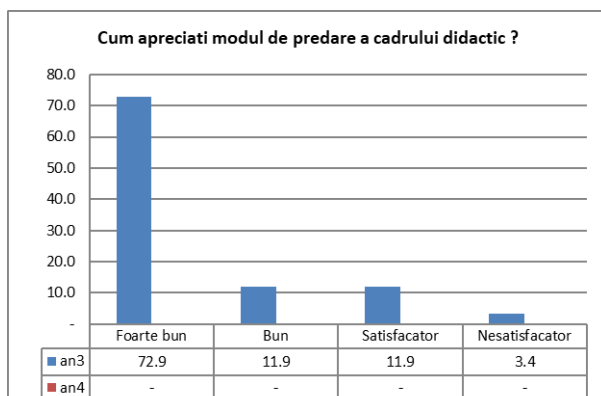

— Inginerie Urbană și Dezvoltare Regională, sem. I

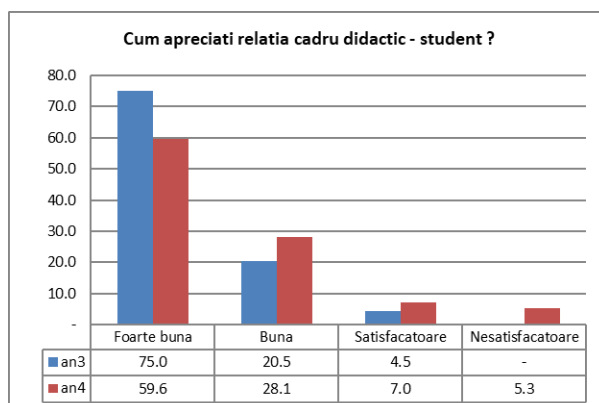
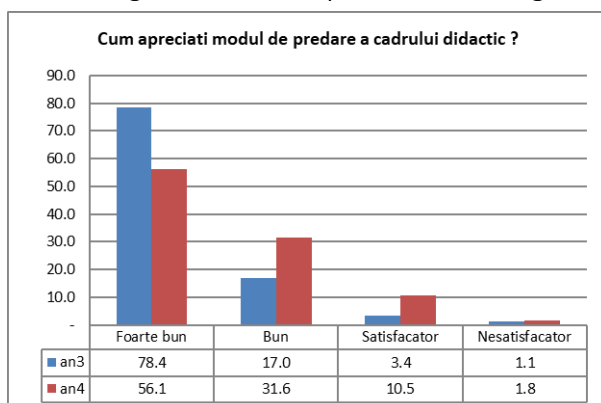

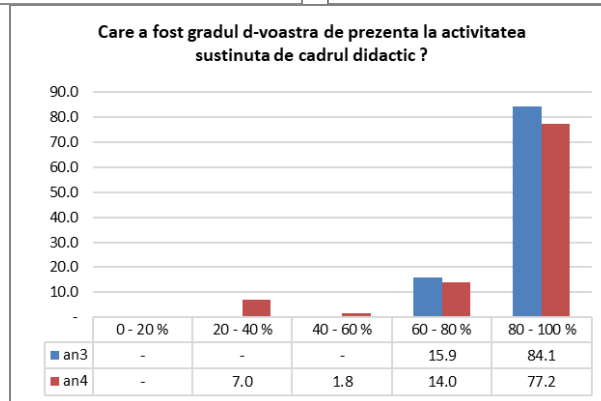
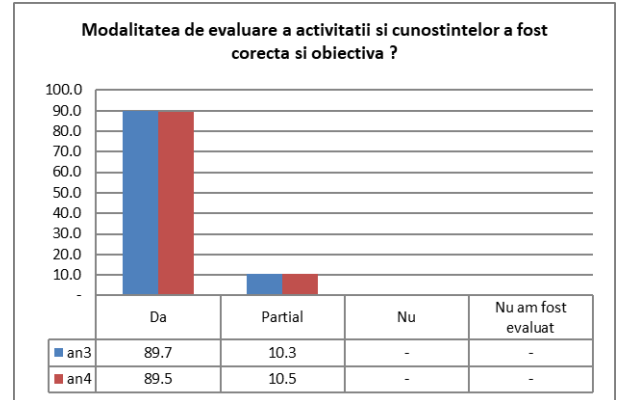
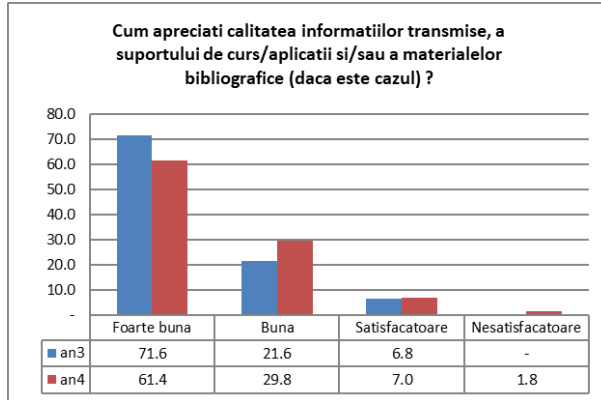

— Inginerie Urbană și Dezvoltare Regională, sem. II

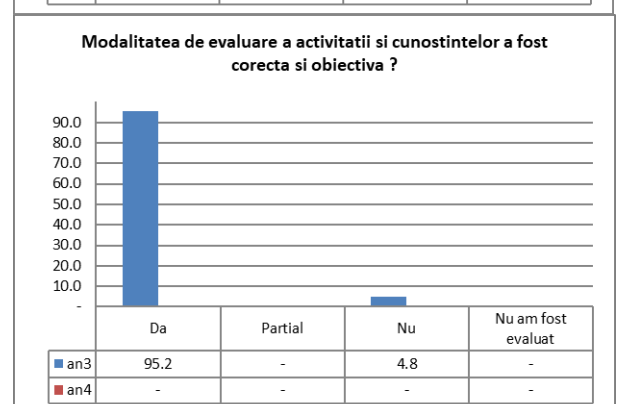
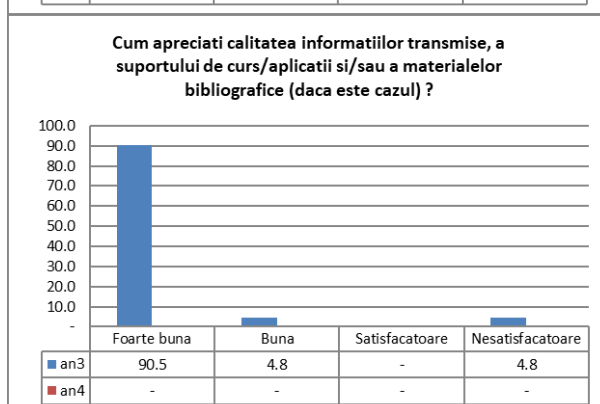
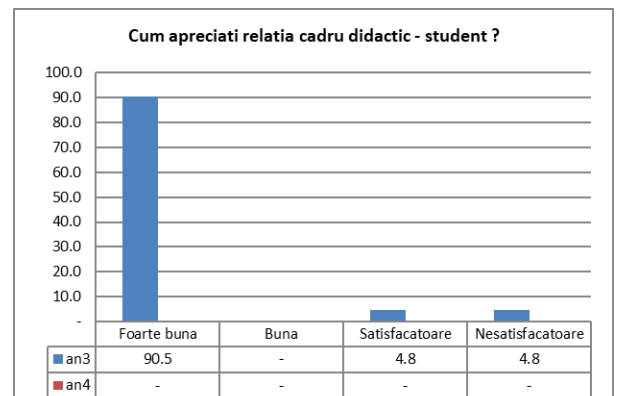
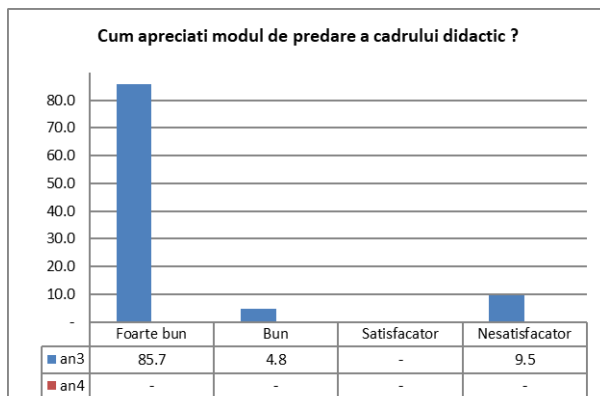

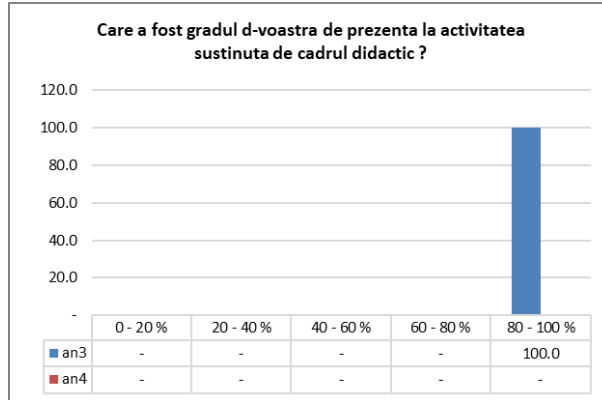

– CCIA – Engleză, sem. I

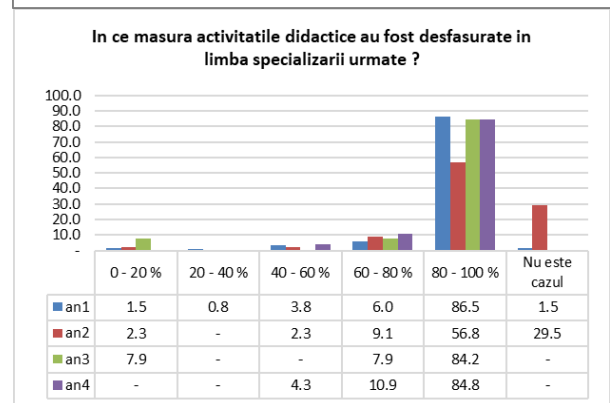
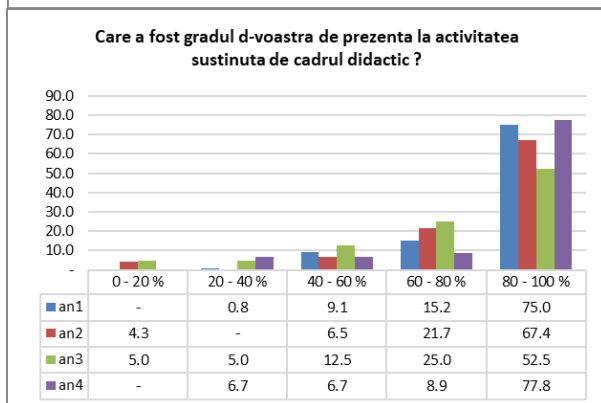
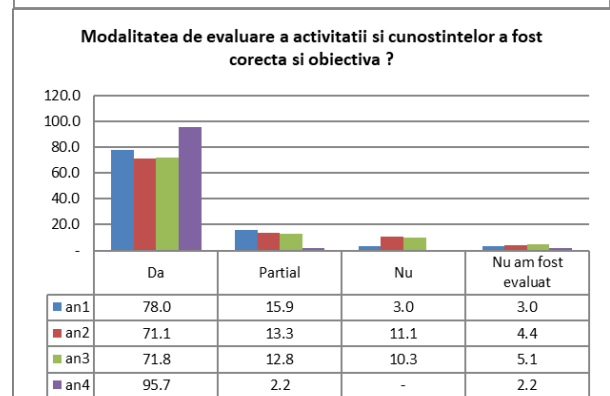
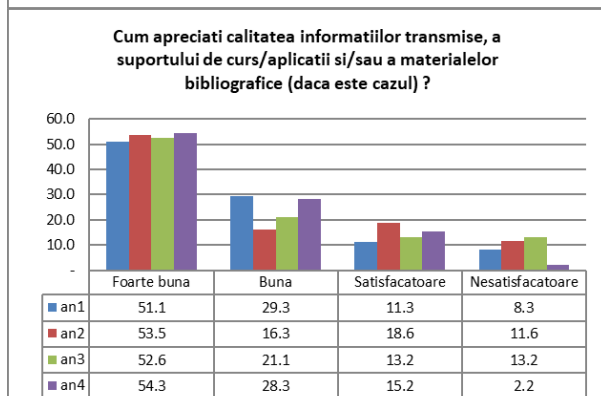
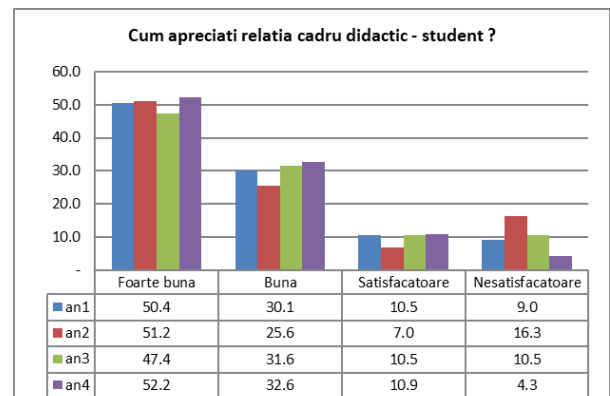
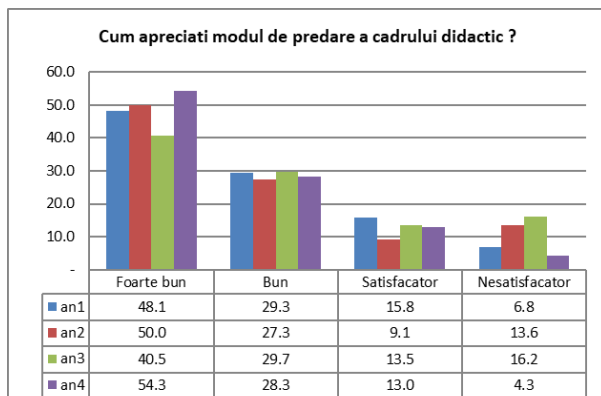

– CCIA – Engleză, sem. II

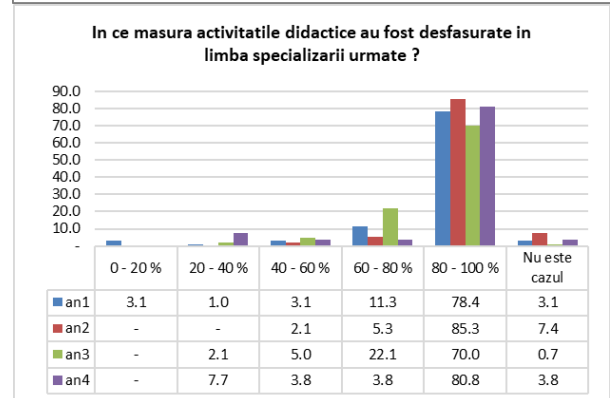
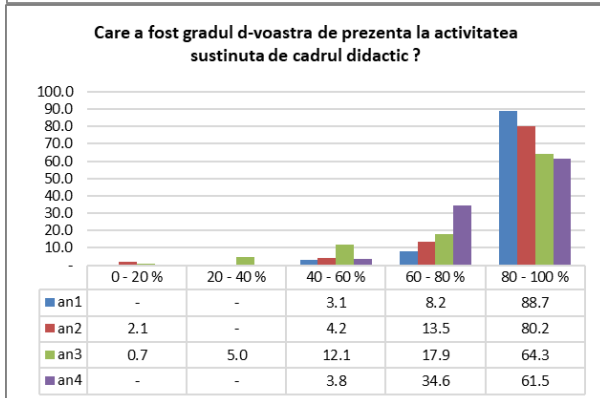
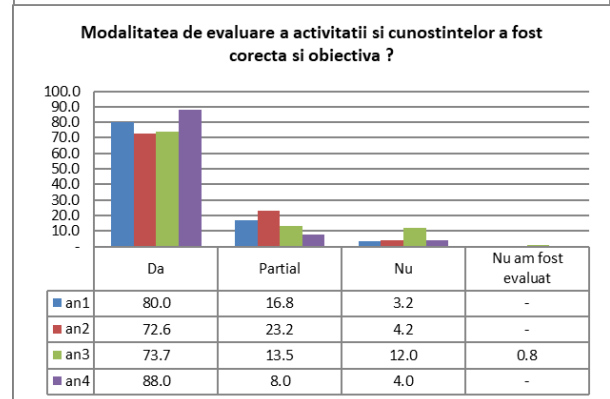
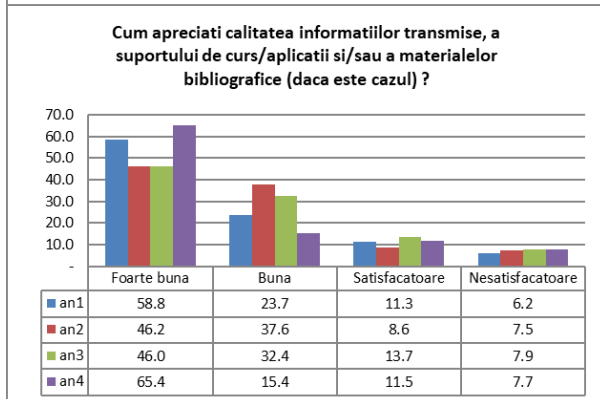
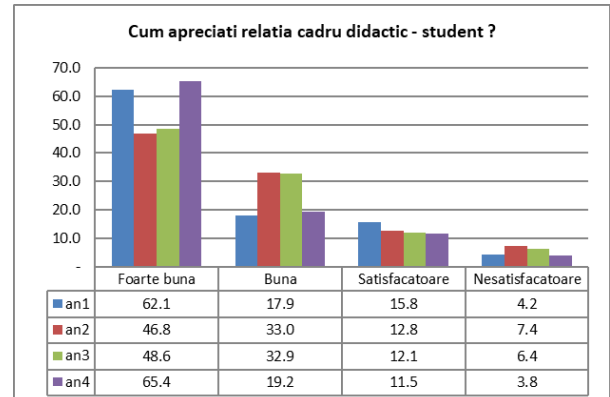
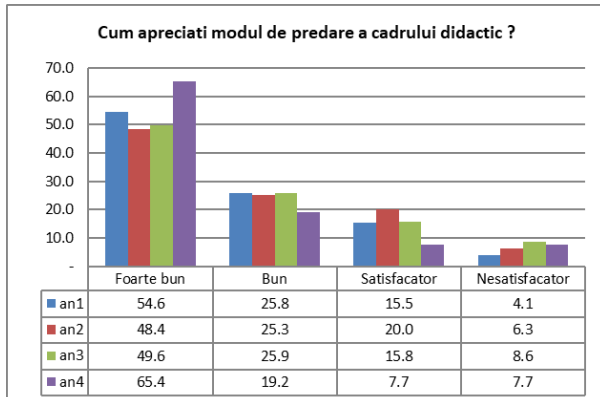

– Măsurători Terestre și Cadastru, sem. I

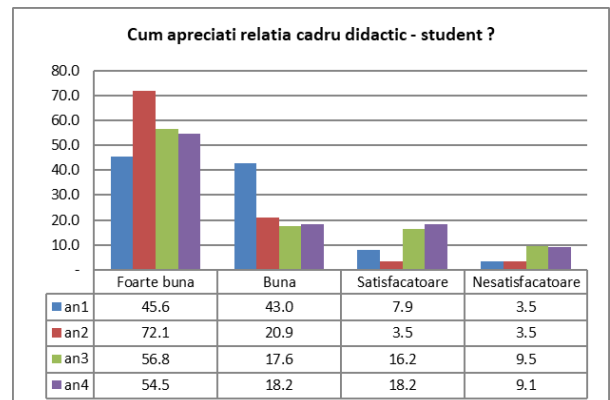
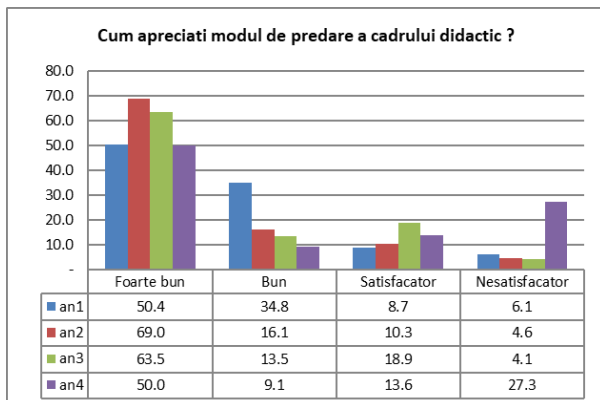

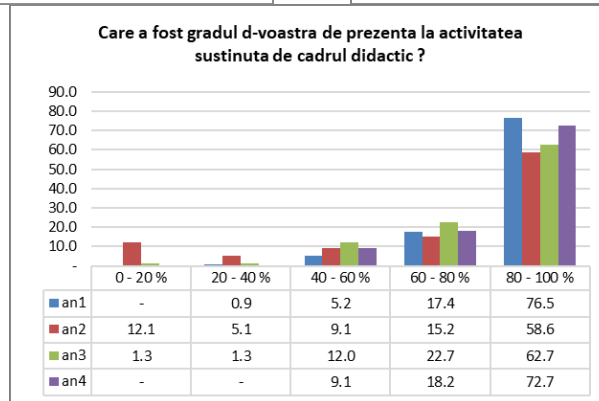
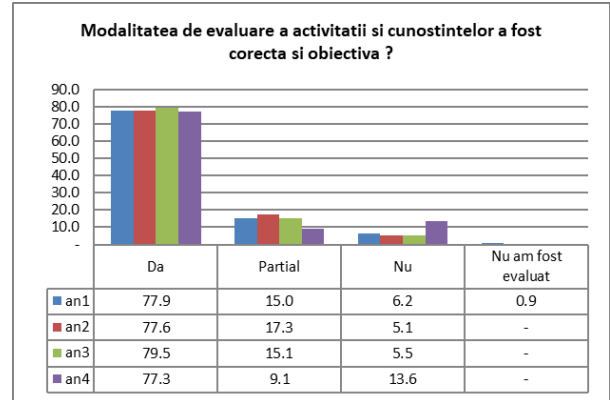
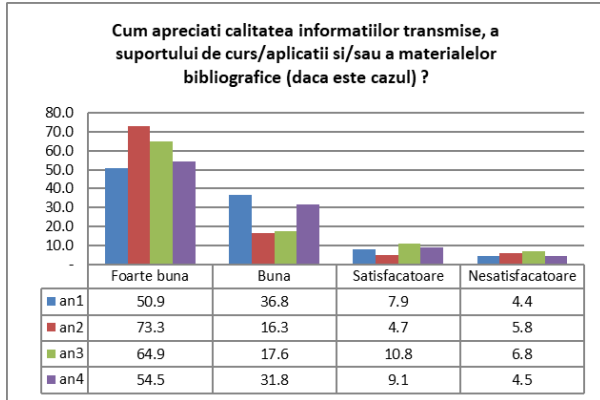

— Măsurători Terestre și Cadastru, sem. II

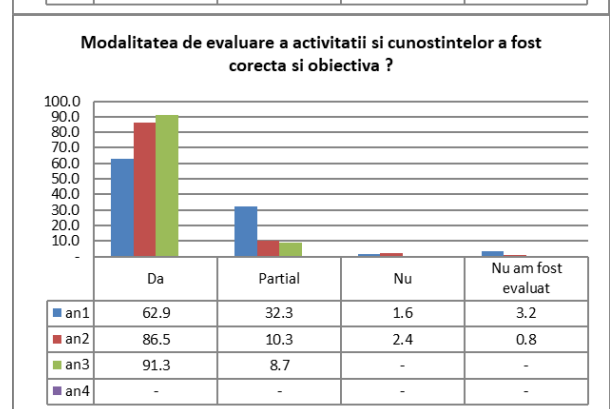
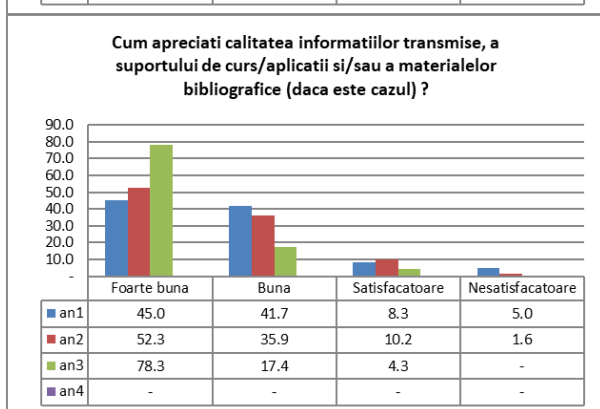
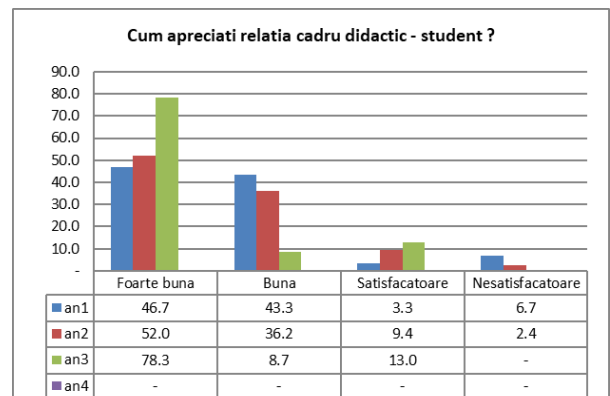
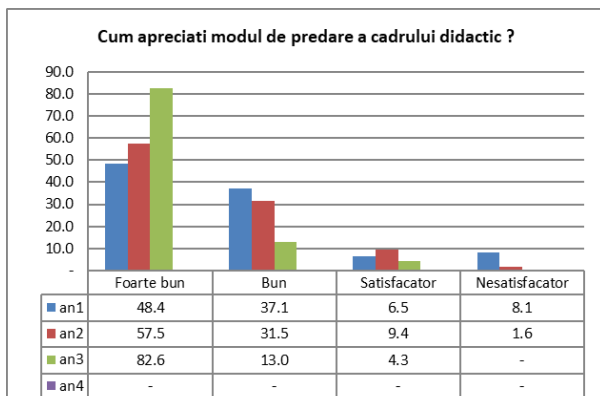

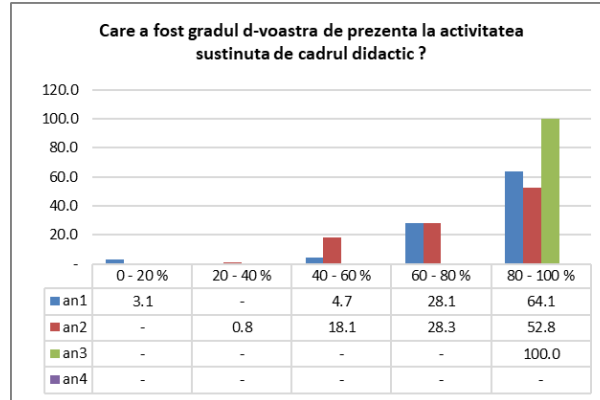

– Inginerie și Management în Construcții, sem. I

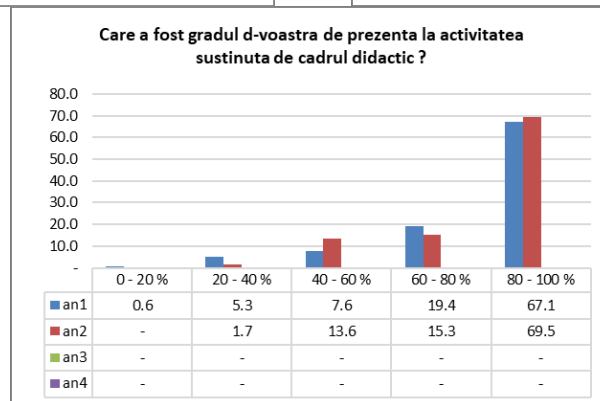
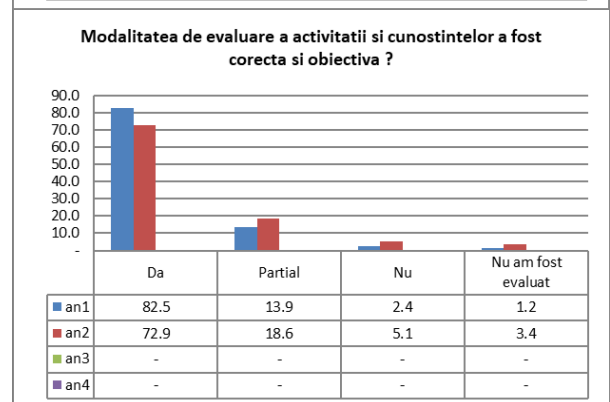
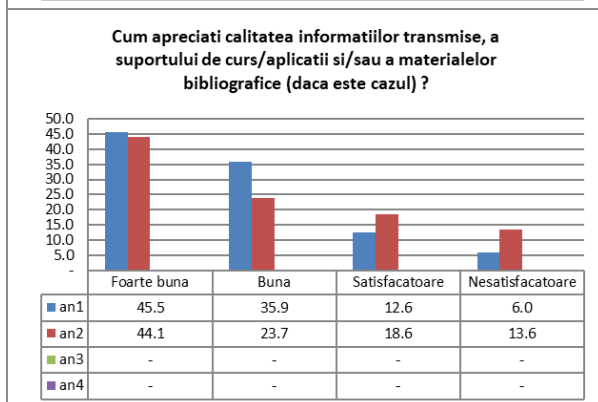
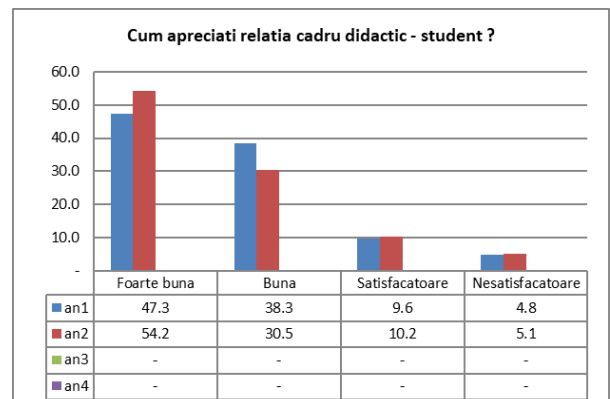
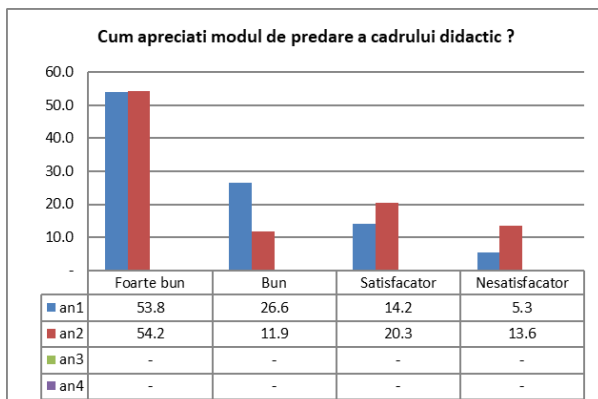



– Inginerie și Management în Construcții, sem. II

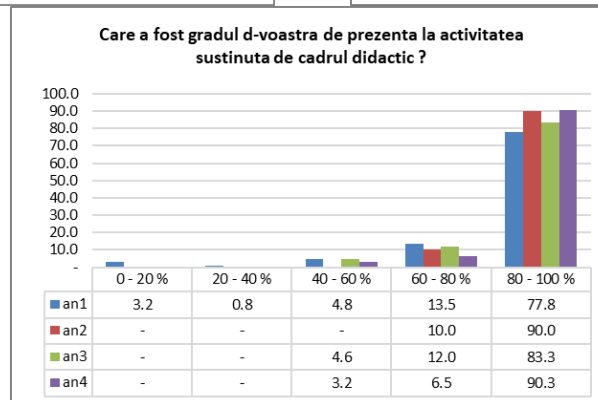
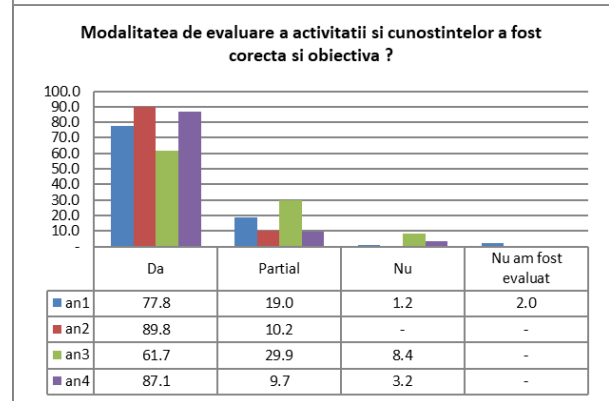
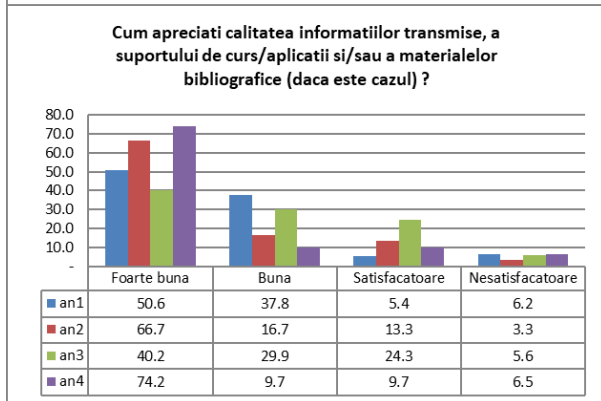
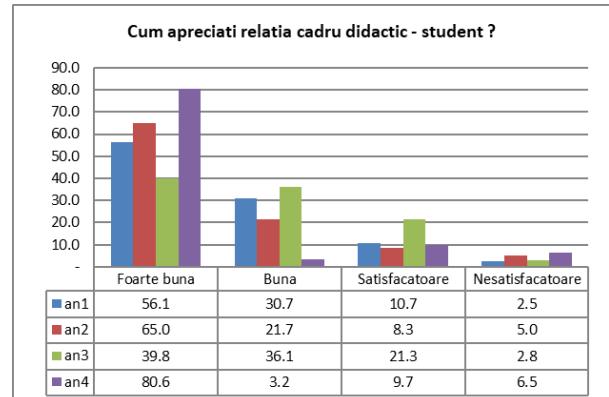
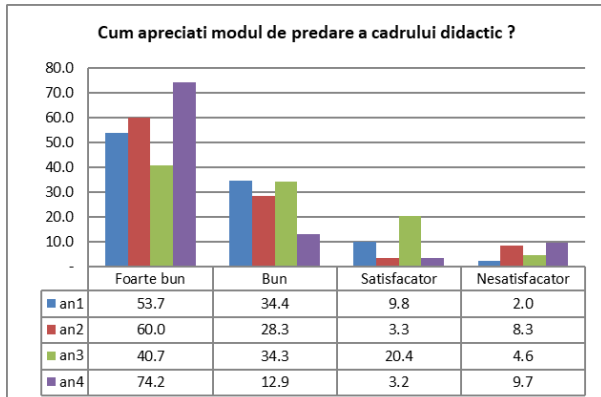

– CCIA – Baia Mare, sem. I

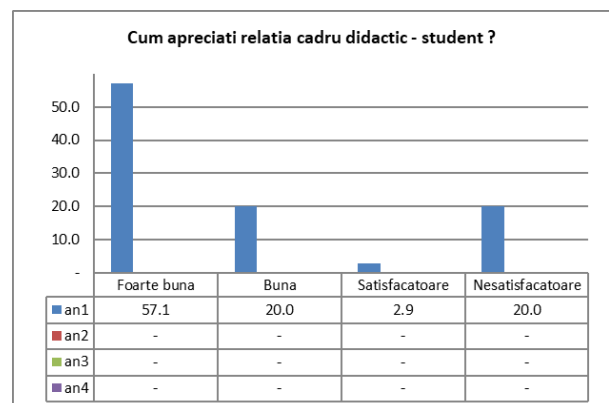
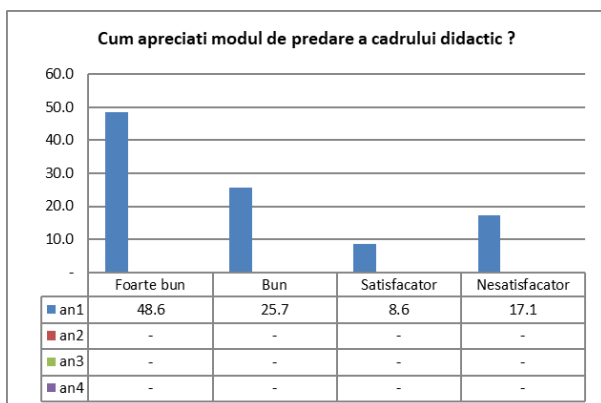

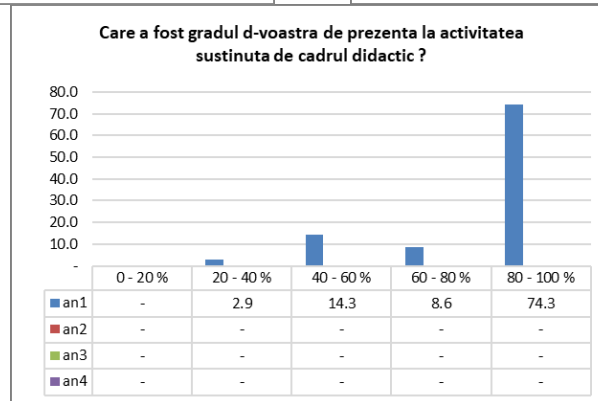
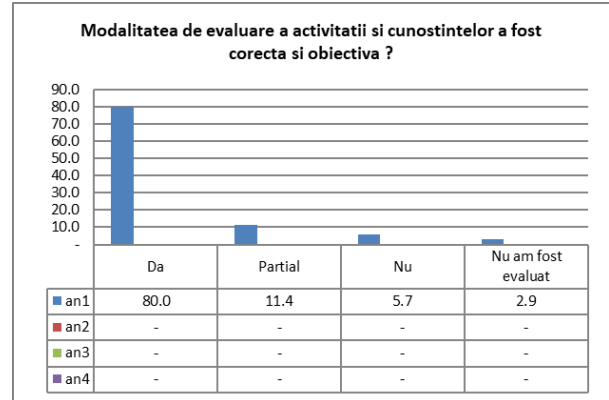
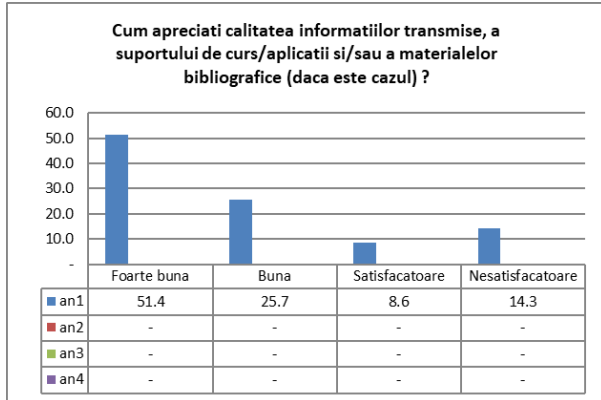

— CCIA – Baia Mare, sem. II

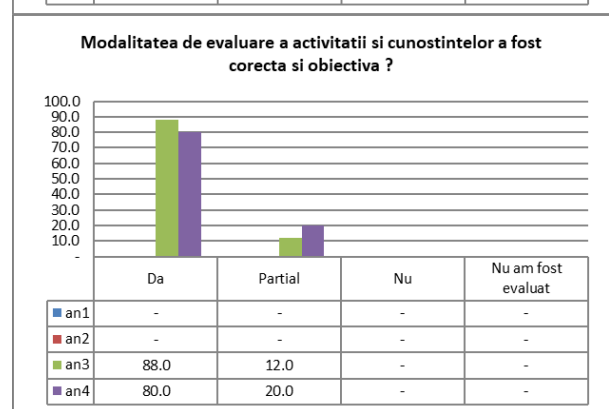
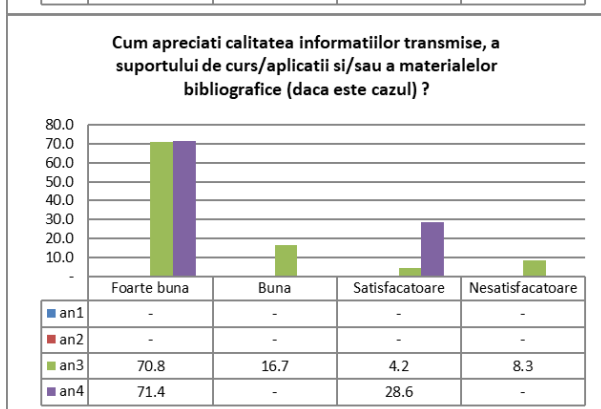
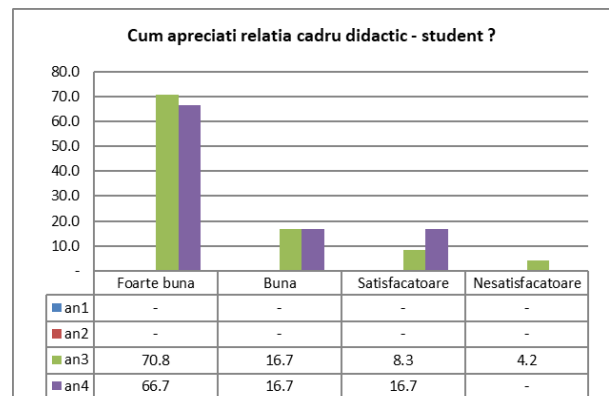
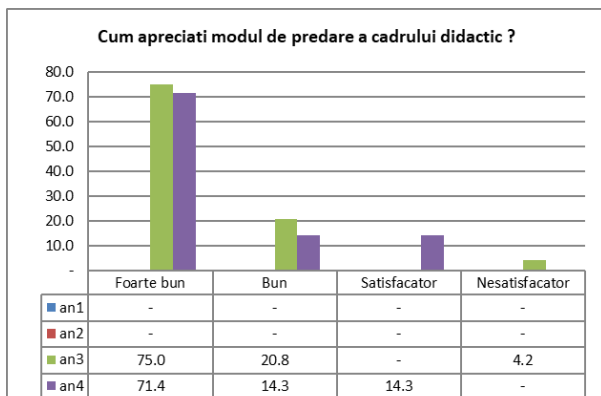

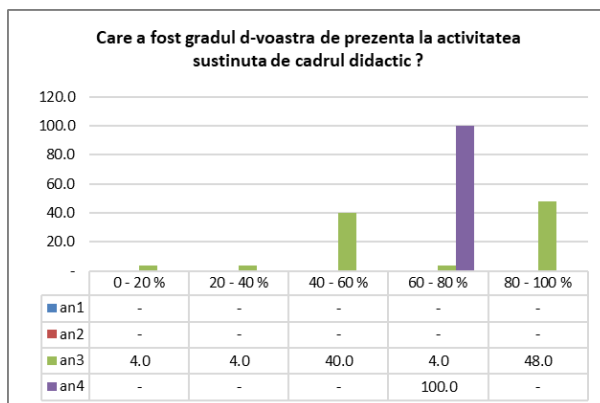

## Master

### — Master Construcții Durabile din Beton, sem. I

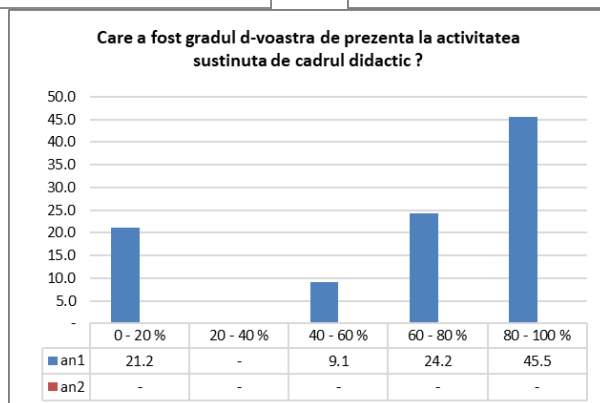
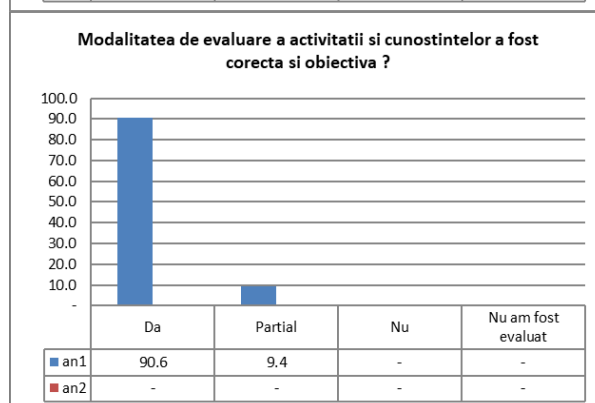
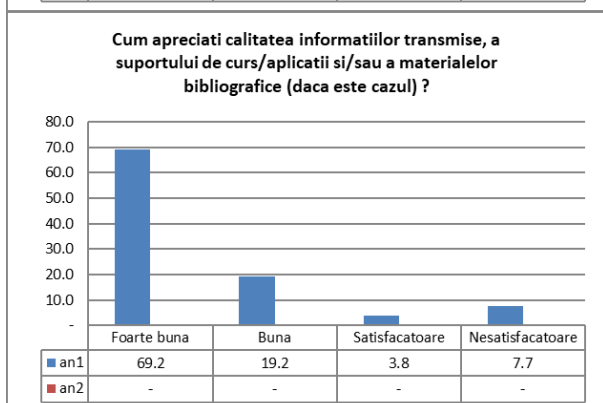
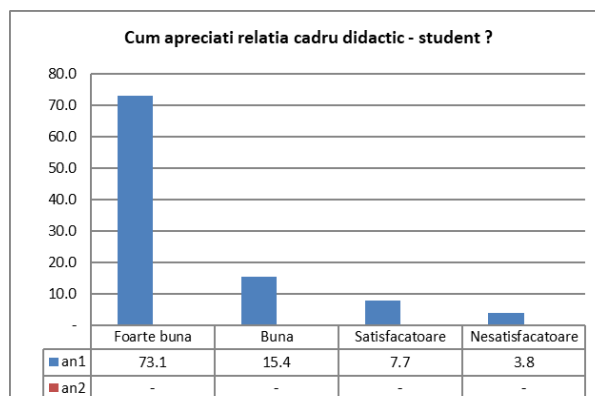
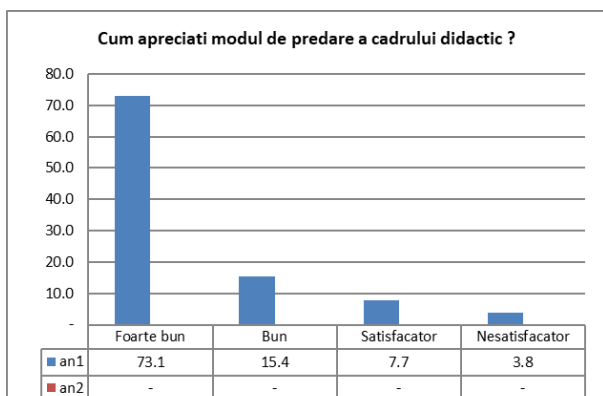

— Master Construcții Durabile din Beton, sem. II

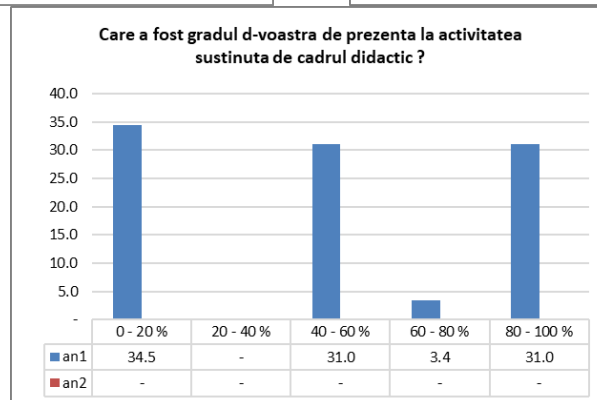
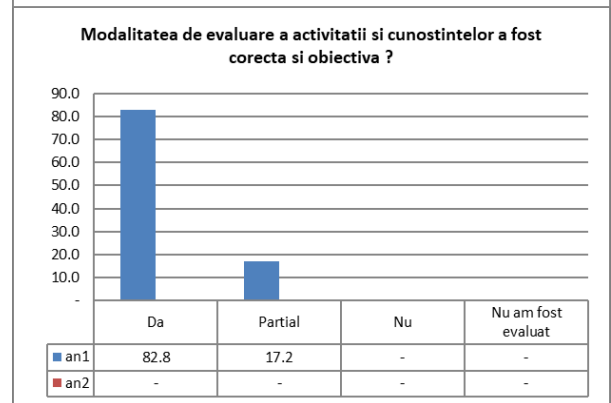
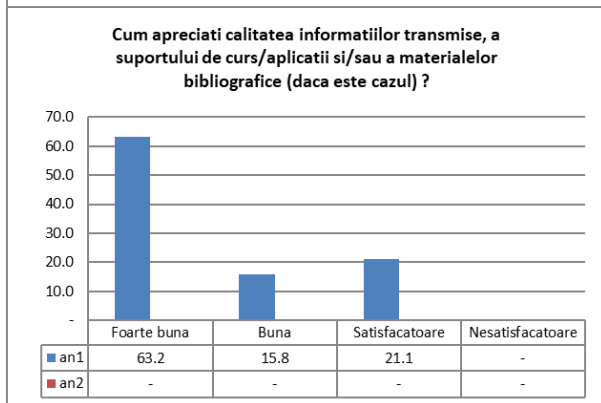
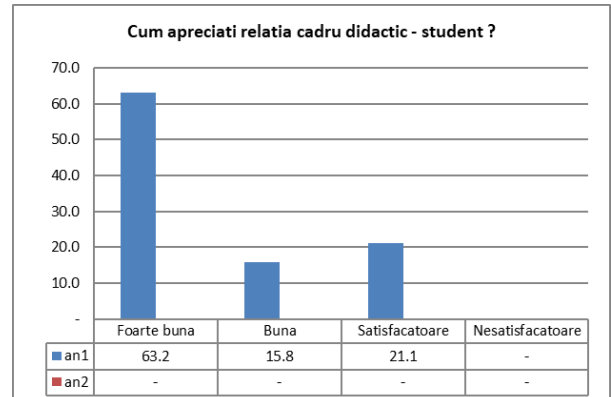
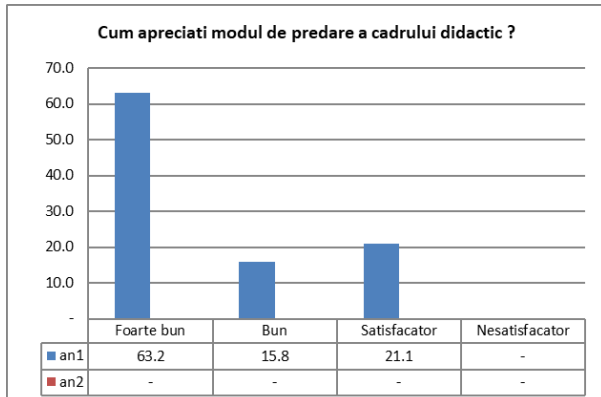

— Master Clădiri Verzi, sem. I

Nu s-a înregistrat niciun răspuns la întrebări.

— Master Clădiri Verzi, sem. II

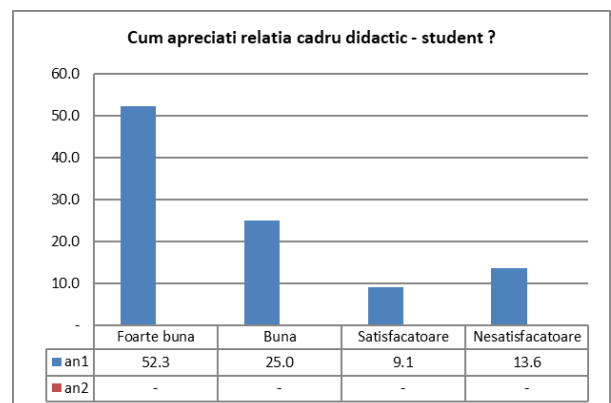
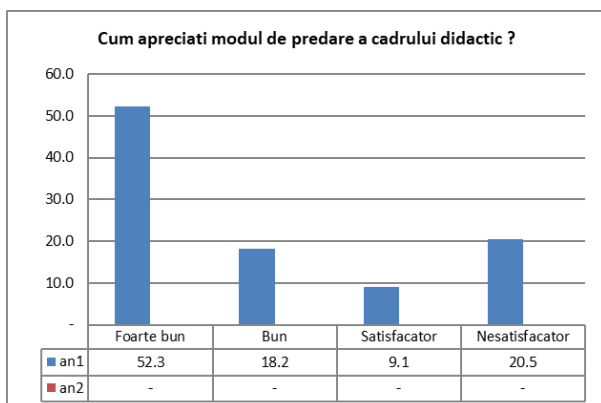

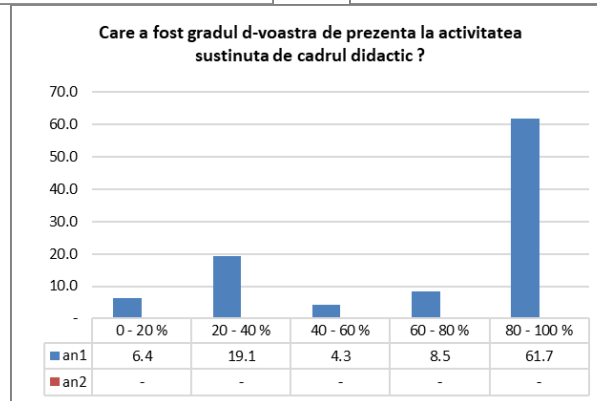
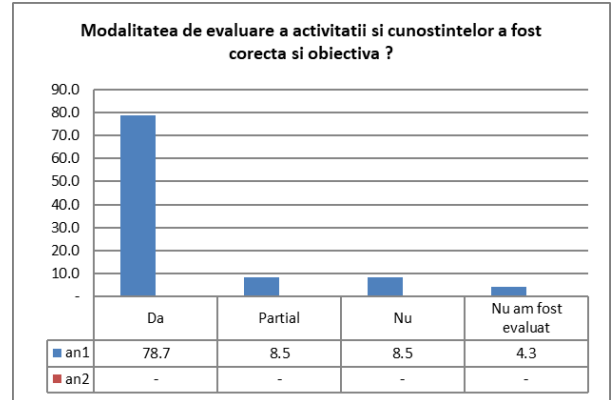
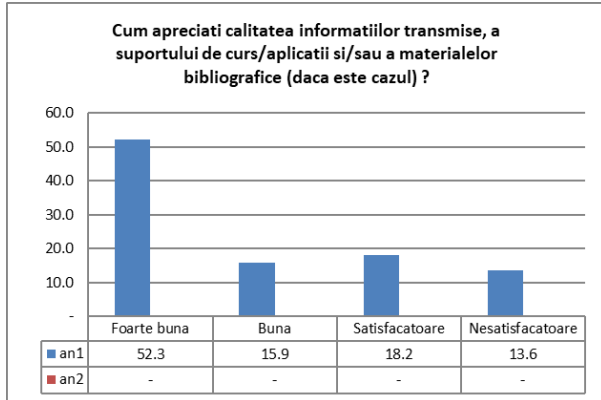

— Master Inginerie Geotehnică, sem. I

Nu s-a înregistrat niciun răspuns la întrebări.

— Master Inginerie Geotehnică, sem. II

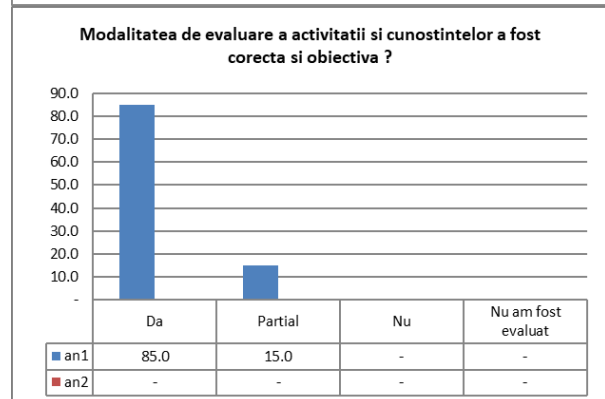
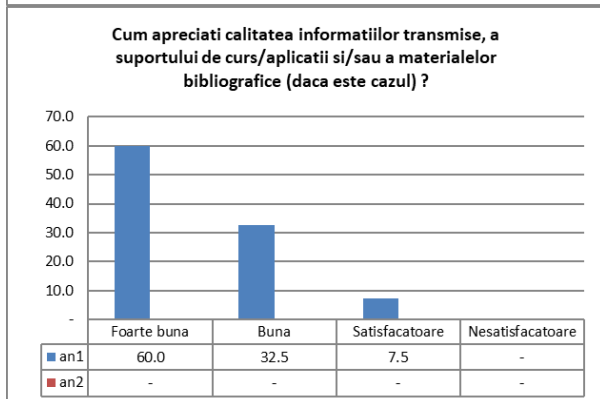
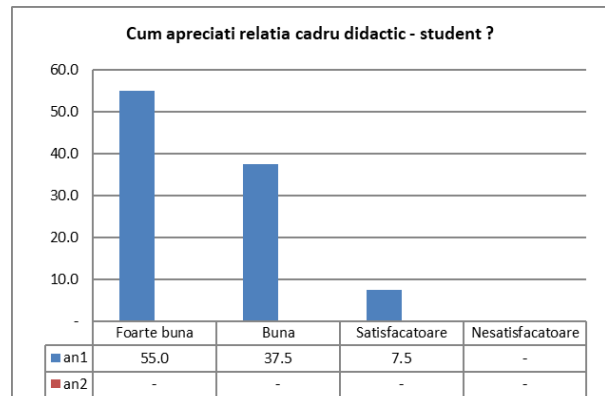
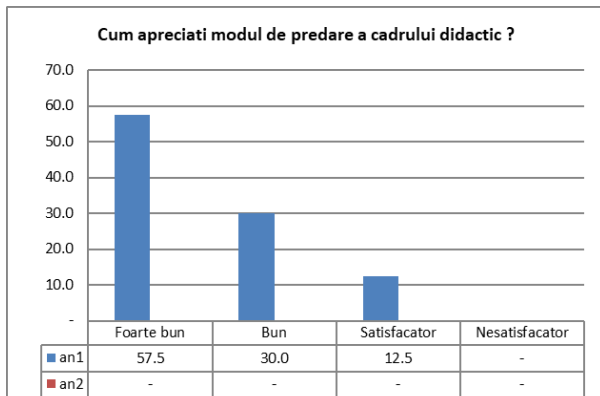

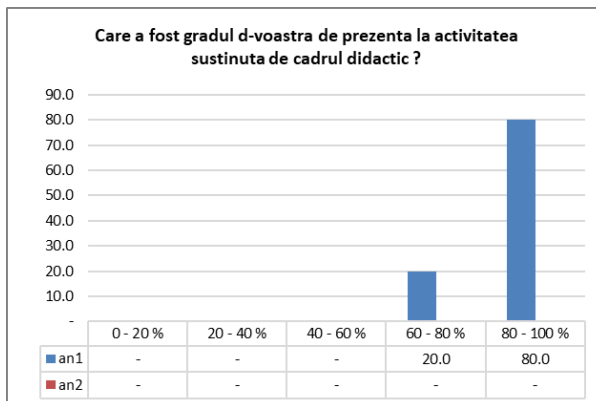

– Master Ingineria Infrastructurii Transporturilor, sem. I

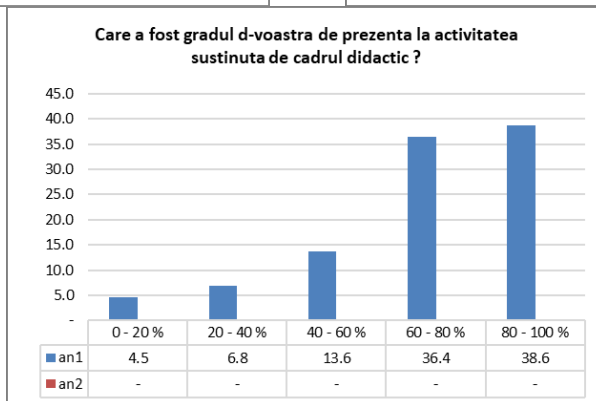
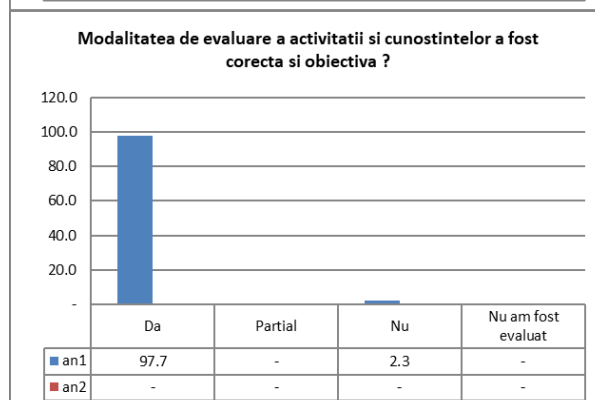
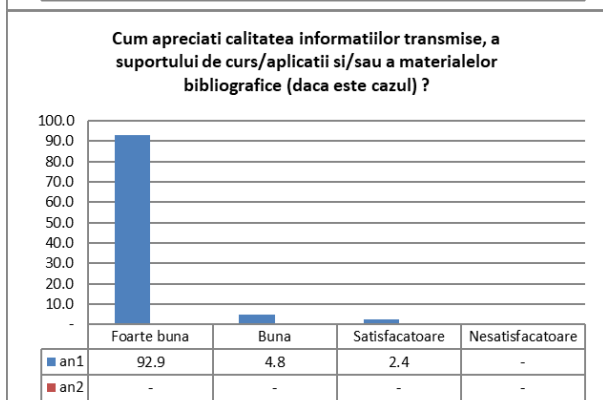
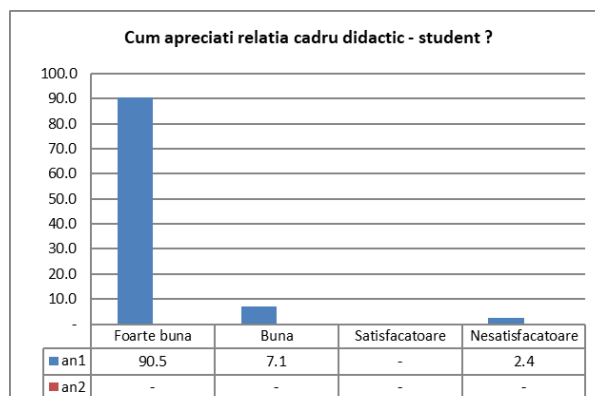
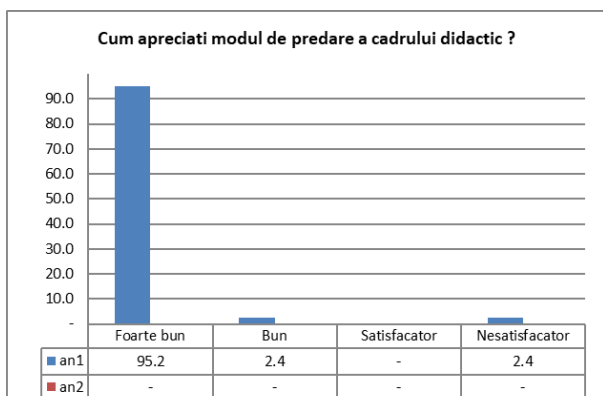

– Master Ingineria Infrastructurii Transporturilor, sem. II

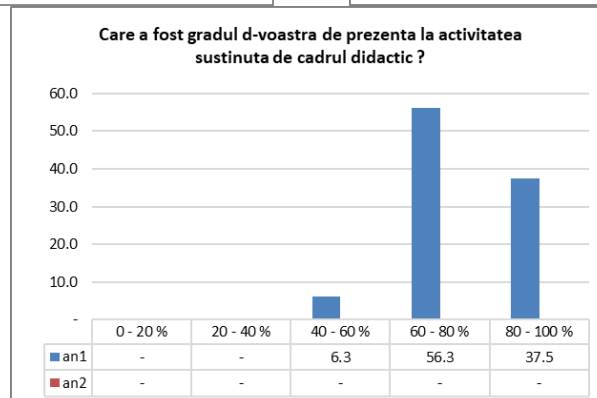
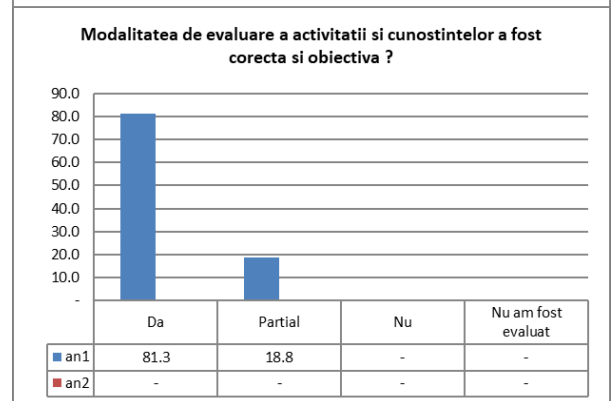
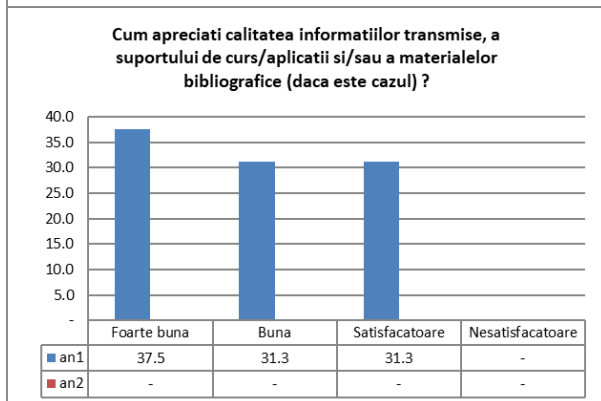
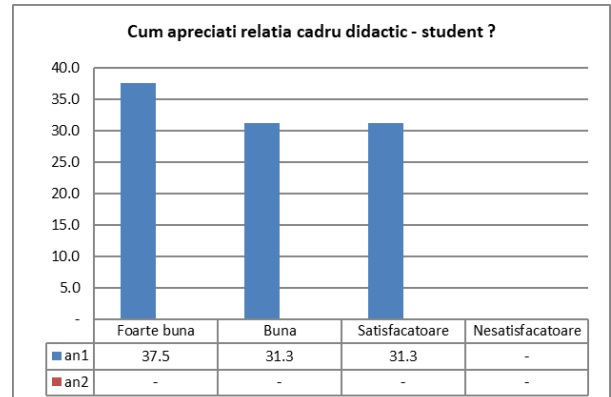
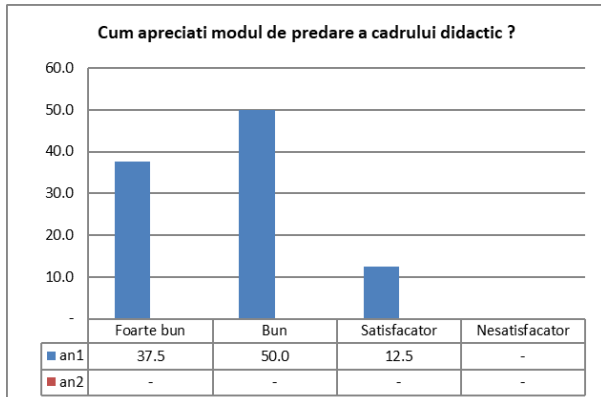

– Master Inginerie Structurală, sem. I

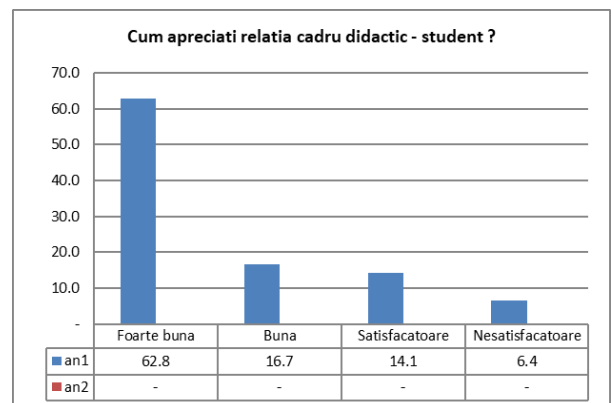
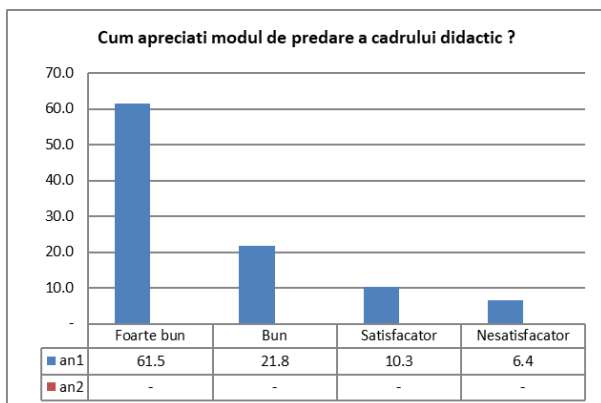

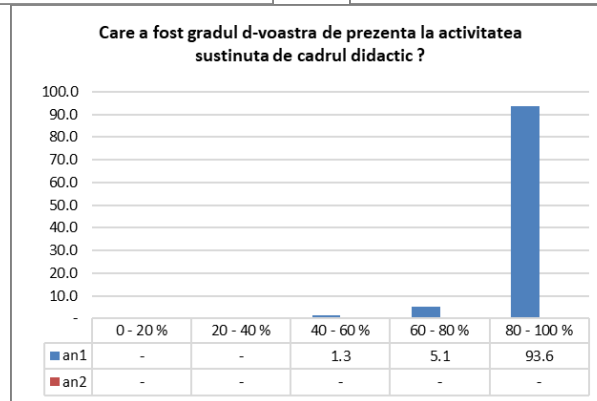
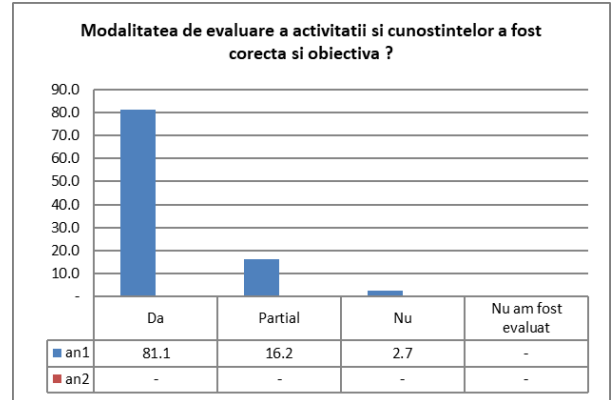
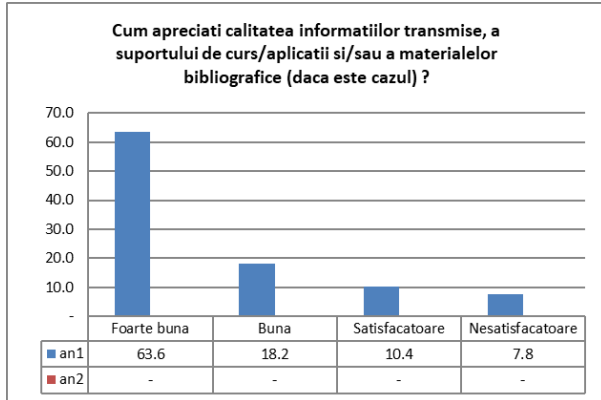

– Master Inginerie Structurală, sem. II

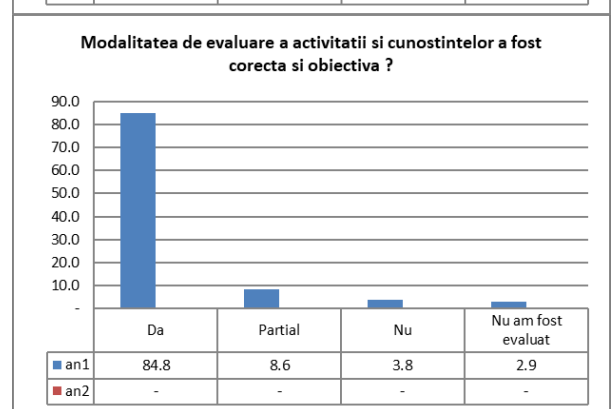
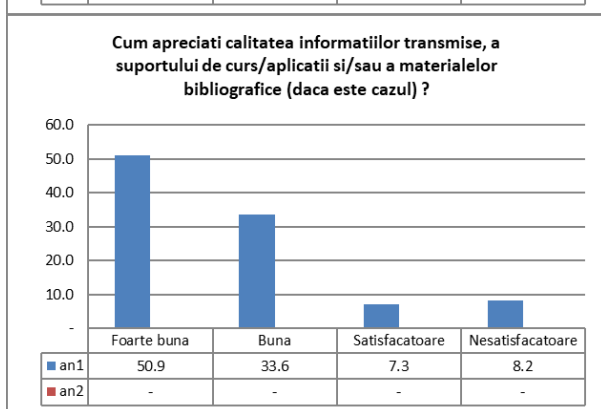
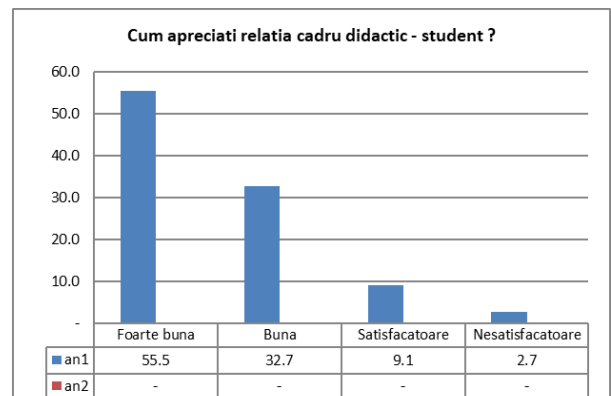
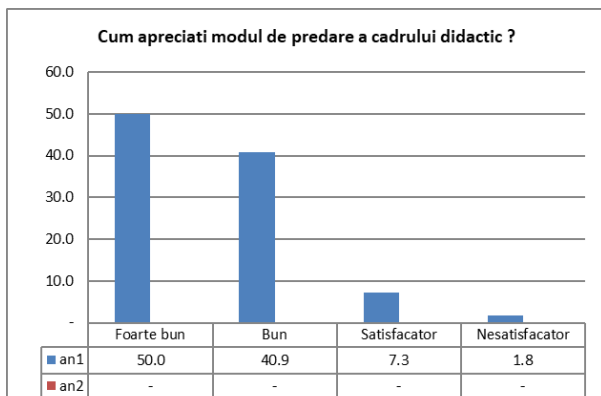



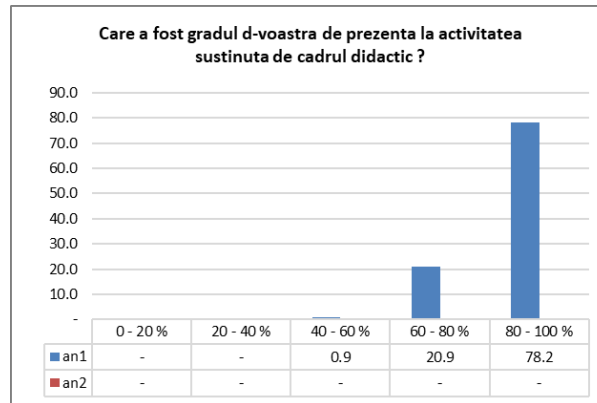

- Proiectarea Avansată a Structurilor din Lemn și Metal, sem. I și II

Nu s-a înregistrat niciun răspuns la întrebări.

- Managementul Proiectelor și Evaluarea Proprietății, sem. I

Nu s-a înregistrat niciun răspuns la întrebări.

- Managementul Proiectelor și Evaluarea Proprietății, sem. II

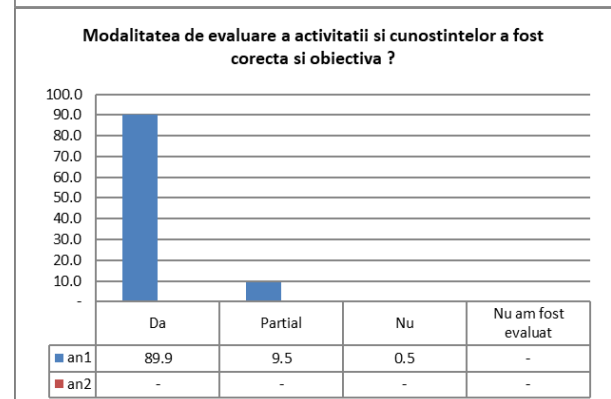
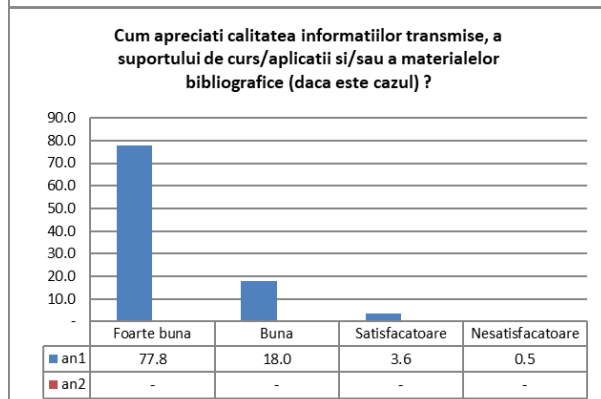
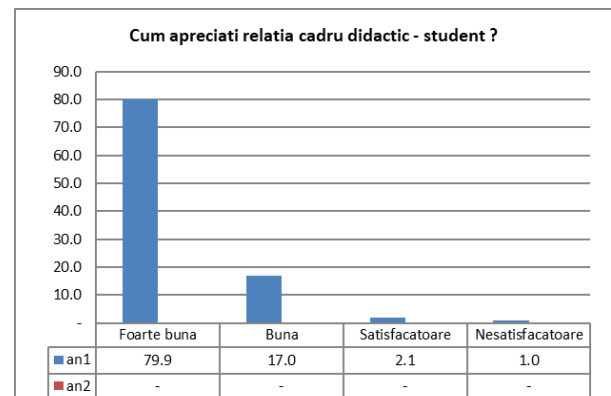
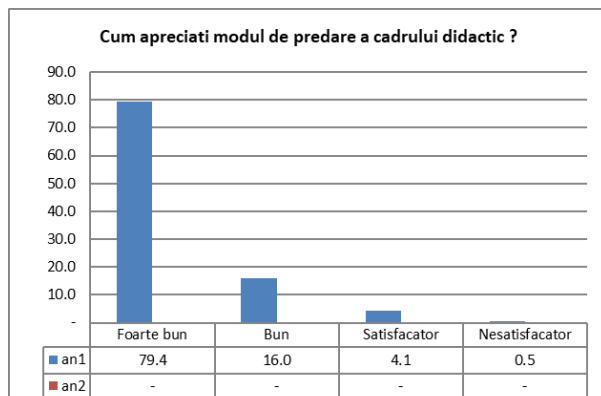

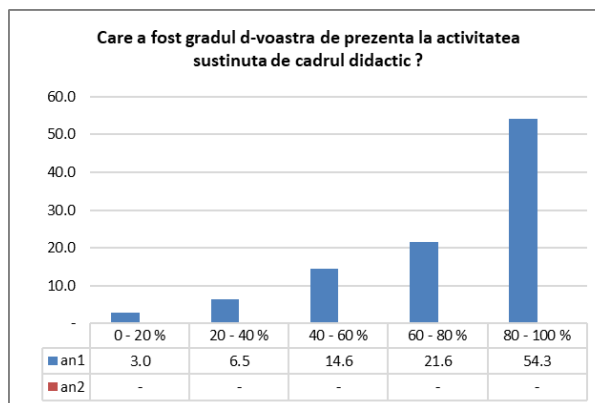

### — Ingineria Tehnologiilor Speciale, sem. I

Nu s-a înregistrat niciun răspuns la întrebări.

## 5. Concluzii și recomandări

Evaluarea s-a desfășurat în condiții de completă anonimitate pentru studenți. În prezenta analiză, pentru păstrarea aceluiași condiții, cadrele didactice nu au fost nominalizate, nici în cazul în care evaluările au fost pozitive, nici negative.

Din analiza informațiilor statistice s-a observat că marea majoritate a evaluărilor au provenit de la studenți cu prezența la activitățile didactice declarată peste 80%, ceea ce arată că opiniile au fost exprimate în urma participării efective la activități.

Din totalul studenților înmatriculați la Facultatea de Construcții 16,97% au participat la procesul de evaluare a cadrelor didactice pentru semestrul 1 al anului universitar 2019-2020, respectiv 21,78% - pentru semestrul 2.

Deși nu au fost înregistrate într-un număr mare de răspunsuri la chestionar, la multe specializări neexistând evaluări, comentariile în format liber au fost un real indicator al percepției studenților asupra activității desfășurate de cadrele didactice.

Se remarcă interesul scăzut al studenților de la programele de master pentru evaluarea activității didactice, fapt îngrijorător, indiferent de motivul pentru care nu a fost realizată evaluarea. Ar fi îmbucurător dacă organizațiile studențești și cadrele didactice s-ar implica mai mult în promovarea evaluării și studenții, absolvenții ai studiilor de nivel licență, ar conștientiza importanța acesteia. Semestrul II, prin trecerea la activitățile în mediu online, a crescut numărul evaluărilor, acestea fiind preponderent apreciative.

Toate cadrele didactice pot vizualiza rezultatele evaluărilor proprii, iar Biroul Consiliului Facultății a analizat în detaliu aspectele semnalate de studenți și depun eforturi pentru îmbunătățirea activității viitoare.

Aspectele pozitive ale activității didactice evidențiate în chestionare și comentarii pentru multe cadre didactice constituie o motivație puternică pentru continuarea activității în condiții de calitate ridicată. Aspectele negative semnalate sunt de real folos, pentru a îmbunătăți activitatea cadrelor didactice și pentru a promova o relație onestă între studenți și cadre didactice.

Conducerea Facultății, la fel ca și directorii departamentelor, sunt complet implicați în găsirea celor mai potrivite măsuri de îmbunătățire a activității didactice și a relațiilor între cadrele didactice și studenți. Implicarea constantă și în număr cât mai mare a studenților în acțiunea de evaluare este o cerință critică pentru determinarea aspectelor relevante pentru creșterea calității procesului didactic.

Și de aceea cadrele didactice, conducerea departamentelor și a facultății încurajează studenții să completeze chestionarele de evaluare.

DECAN,  
Prof. dr. ing. Daniela – Lucia MANEA

PRODECAN DIDACTIC,  
Conf. dr. ing. Nicoleta – Maria ILIEȘ